

**ARPAE**  
**Agenzia regionale per la prevenzione, l'ambiente e l'energia**  
**dell'Emilia - Romagna**

\* \* \*

**Atti amministrativi**

Determinazione dirigenziale	n. DET-2022-676	del 09/09/2022
Oggetto	Servizio Sistemi Informativi. Affidamento della Fornitura di licenze Esri - accordo triennale Small ELA per 36 mesi - CIG: 93739647CD mediante espletamento di RDO aperta sul mercato elettronico di Consip	
Proposta	n. PDTD-2022-697	del 09/09/2022
Struttura adottante	Servizio Sistemi Informativi E Innovazione Digitale	
Dirigente adottante	Cattani Stefano	
Struttura proponente	Servizio Sistemi Informativi E Innovazione Digitale	
Dirigente proponente	Dott. Cattani Stefano	
Responsabile del procedimento	Filippini Francesco	

Questo giorno 09 (nove) settembre 2022 presso la sede di Viale Silvani, 6 in Bologna, il Responsabile del Servizio Sistemi Informativi E Innovazione Digitale, Dott. Cattani Stefano, ai sensi del Regolamento Arpae per l'adozione degli atti di gestione delle risorse dell'Agenzia, approvato con D.D.G. n. 114 del 23/10/2020 e dell'art. 4, comma 2 del D.Lgs. 30 marzo 2001, n. 165 determina quanto segue.

**Oggetto: Servizio Sistemi Informativi. Affidamento della Fornitura di licenze Esri - accordo triennale Small ELA per 36 mesi - CIG: 93739647CD mediante espletamento di RDO aperta sul mercato elettronico di Consip**

**RICHIAMATE:**

- la D.D.G. n. 136 del 30/12/2021 “Direzione Amministrativa. Servizio Bilancio e Controllo Economico. Approvazione del Bilancio Pluriennale di previsione dell’Agenzia per la prevenzione, l’ambiente e l’energia dell’Emilia-Romagna per il triennio 2022-2024, del Piano Investimenti 2022-2024, del Bilancio Economico preventivo per l’esercizio 2022, del Budget generale e della Programmazione di cassa 2022”;
- la D.D.G. n. 137 del 30/12/2021 “Direzione Amministrativa. Servizio Bilancio e Controllo Economico. Approvazione delle Linee Guida e assegnazione dei budget di esercizio e investimenti per l’anno 2022 ai centri di responsabilità dell’Agenzia per la prevenzione, l’ambiente e l’energia dell’Emilia-Romagna;
- il Regolamento per l’adozione degli atti di gestione dell’Agenzia approvato con D.D.G. n. 114 del 23/10/2020;
- la Delibera del Direttore Generale n. 44 del 30/03/2022 “Approvazione del programma biennale degli acquisti di forniture e servizi per gli anni 2022-2023”
- la Delibera del Direttore Generale n. 102 del 20/07/2022 “Modifica del programma biennale degli acquisti di forniture e servizi per gli anni 2022-2023 approvata con D.D.G. n. 44 del 30/03/2022”.

**VISTI:**

- il Regolamento per la disciplina dei contratti pubblici di servizi e forniture di Arpaè approvato con D.D.G. n. 111 del 13/11/2019;
- il D.Lgs. 18 aprile 2016 n. 50 e s.m.i. "Codice dei contratti pubblici relativi a lavori, servizi e forniture”;
- il D.L. 16 luglio 2020 n. 76 recante “ Misure urgenti per la semplificazione e l’innovazione digitale”, come modificato dalla Legge n. 120 dell’11 settembre 2020;
- il Decreto Legge 31 maggio 2021, n. 77 “Governance del Piano nazionale di rilancio e resilienza e prime misure di rafforzamento delle strutture amministrative e di accelerazione e snellimento delle procedure”, in vigore dal 1.06.2021, convertito con Legge 29 luglio 2021, n. 108;

#### RICHIAMATI:

- la determinazione n. 616 del 26/07/2019 avente ad oggetto l'aggiudicazione della procedura negoziata sotto soglia comunitaria per l'affidamento della Fornitura di licenze Esri - accordo triennale Small ELA per 36 mesi, tramite RDO sul mercato elettronico di Consip, indetta con determinazione n. 556/2019 - CIG 7967907CDA
- il contratto avente ad oggetto la suddetta fornitura, sottoscritto in data 03/09/2019 e recante il n. di prot. PGDG/2019/135546, la cui scadenza è fissata al 10/09/2022;
- la determinazione n. 658 del 29/08/2022 di indizione di una procedura negoziata ai sensi dell'art. 1 comma 2 lett. b) del d. l. 76/2020, convertito in legge 11 settembre 2020, n. 120 come modificato dall'art. 51 comma 1) lett. a) n. 2.2 del d.l. 31 maggio 2021, n. 77, convertito in legge 29 luglio 2021, n. 108, previo avviso di indagine di mercato, mediante invio di RDO aperta (Richiesta di offerta) sul Mepa di Consip S.p.a., per un importo a base di gara pari ad euro 204.000,00 IVA esclusa

#### PREMESSO:

- che, Arpaè è dotata, per quanto riguarda la gestione del proprio sistema GIS, di un'architettura centralizzata ESRI i cui moduli software, in particolare ArcView, sono frequentemente utilizzati dalle varie strutture presenti sul territorio regionale per la georeferenziazione dei dati delle complessive tematiche ambientali;
- che Esri ha definito una politica contrattuale, denominata Small Ela, la quale consiste in uno specifico accordo la cui sottoscrizione consente di dotarsi di un numero virtualmente illimitato di licenze d'uso secondo le proprie esigenze nonché di avvalersi del servizio di aggiornamento e manutenzione per il suddetto periodo contrattuale a fronte di un corrispettivo fisso ed invariabile;
- che sulla base dei fabbisogni espressi dal Servizio Sistemi Informativi e Innovazione digitale di Arpaè e delle premesse sopra esposte, è stata rilevata pertanto l'esigenza di procedere all'acquisizione per il prossimo triennio della "Fornitura di licenze Esri - accordo triennale Small ELA";
- che su analisi del Servizio Sistemi Informativi e Innovazione digitale si è valutata la necessità e convenienza di una formula contrattuale su base pluriennale, consentendo l'accesso ai moduli software ESRI non più in modalità "utente" con definizione dei singoli moduli software ma in una modalità più estesa sia a livello di accesso sia quale piattaforma enterprise
- che il Servizio Sistemi Informativi e Innovazione digitale di Arpaè ha provveduto ad espletare

l'attività istruttoria per la predisposizione degli atti di gara, nel corso della quale sono state definite le specifiche tecniche della fornitura di cui trattasi;

#### DATO ATTO:

- che non sono attive convenzioni Consip di cui all'art. 26, comma 1, della legge n. 488/1999 né di Intercent-ER di cui all'art. 21, della legge regionale n. 11/2004 aventi ad oggetto servizi analoghi corrispondenti alle esigenze dell'amministrazione;
  - che con la determina di indizione n. 658 del 29/08/2022 è stato nominato quale Rup Francesco Filippini - titolare di incarico di Funzione di Unità "Servizi di produzione dati" - Servizio Sistemi Informativi di Arpae;
- che, come risulta dal verbale del RUP del 08/09/2022 agli atti, al fine di individuare il fornitore a cui affidare la fornitura di cui sopra, ai sensi dell'art. 1 comma 2 lett. b) del D.L. n. 76 del 16 luglio 2020, convertito in legge 11 settembre 2020, n. 120 come modificato dall'art. 51 del d.l. 31 maggio 2021, n. 77, convertito in legge 29 luglio 2021, n. 108, in data 29/08/2022, mediante invio RDO aperta n. 3159466 sul mercato elettronico di Consip sono state invitate a presentare offerta per la fornitura di cui trattasi tutte le società che entro il termine di scadenza per la presentazione delle offerte (fissato alle ore 18.00 del 06/09/2022) avessero conseguito l'abilitazione al bando Mepa di Consip "BENI/Software, Categoria: Licenze software - Mepa Beni, CPV 48218000-9 (Pacchetti Software per la gestione di licenze);
- che la documentazione di gara è composta dai seguenti atti: Condizioni particolari prot. 140967 del 29/08/2022, Capitolato tecnico e DGUE, allegati sub A), B) e C) alla presente determinazione quali parti integranti e sostanziali;
- che la procedura ha ottenuto il codice identificativo di gara (CIG) 93739647CD attribuito dal Sistema Informativo di monitoraggio delle gare (SIMOG) dell'Autorità Nazionale Anti Corruzione
- che entro il termine di scadenza stabilito è pervenuta sul portale MEPA di Consip unicamente l'offerta della ditta GEOGRAPHICS SRL - C.F. 01261280380;
- che, come risulta dal verbale citato, il RUP in data 07/09/2022 ha iniziato ad esaminare l'offerta presentata, verificando dapprima la documentazione amministrativa, consistente nella presentazione di Passoe, DGUE e Ricevuta del versamento del contributo all'ANAC, risultati regolari,
- che, non essendo stata richiesta nella procedura di cui trattasi la presentazione di un'offerta tecnica, il RUP ha quindi proceduto direttamente con l'esame dell'offerta economica,

consistente unicamente in un'offerta complessiva della fornitura secondo il modello generato dal Sistema.

- che l'offerta economica per la fornitura in oggetto, formulata per un importo complessivo pari ad euro 203.925,00 (oltre a IVA 22%), è ritenuta congrua;

#### CONSIDERATO:

- che la fornitura non rientra nei settori merceologici oggetto dei Criteri Ambientali Minimi approvati con decreto del Ministero dell'Ambiente, di cui all'art. 34 del D.lgs. n. 50/2016.
- che sono stati condotti accertamenti volti ad appurare l'esistenza di rischi da interferenza nell'esecuzione dell'appalto in oggetto e che, non sussistendo rischi da interferenze, non è stato necessario procedere alla redazione del DUVRI;

#### ATTESTATO:

- che la ditta GEOGRAPHICS SRL, in sede di presentazione di offerta in risposta alla RDO n. 3159466, ha dichiarato il possesso dei requisiti di ordine generale per l'affidamento di contratti pubblici di cui all'art. 80 del D. Lgs. n. 50/2016 mediante presentazione del DGUE;
- che è stato acquisito il DURC della predetta società, risultato regolare;
- che è stato verificato il casellario ANAC, da cui non risultano sussistenti annotazioni ostative alla sottoscrizione del contratto a carico della società GEOGRAPHICS SRL;

#### RITENUTO:

- per tutto quanto sopra esposto, di affidare, ai sensi dell'art. 1 comma 2 lett. b) del D.L. n. 76 del 16 luglio 2020, convertito in legge 11 settembre 2020, n. 120, convertito in legge 11 settembre 2020, n. 120, come modificato dall'art. 51 del d.l. 31 maggio 2021, n. 77, convertito in legge 29 luglio 2021, n. 108, previo espletamento di RDO aperta sul mercato elettronico di Consip n. 3159466 - CIG: 93739647CD la Fornitura di licenze Esri - accordo triennale Small ELA per 36 mesi alla ditta Geographics srl, avente sede legale in via Marcello Tassini n. 4 - 44123 Ferrara, C.F: 01261280380 per un importo complessivo pari ad euro 203.925,00 (IVA esclusa);
- di dare atto che la fornitura viene affidata alle modalità di cui alle Condizioni particolari prot. 140967 del 29/08/2022 e capitolato tecnico, allegati sub A) e B) al presente atto, nonché all'offerta economica agli atti;
- di dare atto che è autorizzata, ai sensi dell'art. 8 comma 1 lett. a) del Decreto Legge 16 luglio 2020 n. 76 "Misure urgenti per la semplificazione e l'innovazione digitale", convertito in legge 11 settembre 2020, n. 120, l'esecuzione del contratto in via d'urgenza, nelle more dell'esito positivo dei controlli sulla sussistenza dei requisiti di ordine generale di cui all'art. 80 del D.lgs. 50/2016 dichiarati dall'impresa nel DGUE presentato in sede di offerta;

- di subordinare la stipula del contratto al positivo espletamento degli adempimenti in capo alla stessa aggiudicataria previsti in sede di gara e all'esito positivo dei controlli sul possesso dei requisiti di cui all'art. 80 del D.Lgs. 50/2016;

ATTESTATO INOLTRE:

- il proprio parere favorevole in ordine alla regolarità amministrativa della presente determinazione;

DATO ATTO INFINE:

- che è stato nominato RUP Francesco Filippini di Arpae Emilia-Romagna;
- che non sussistono situazioni di conflitto anche potenziale di interesse secondo quanto previsto dall'art. 42 del D.lgs. 50/2016;
- che è stato acquisito il parere di regolarità contabile espresso ai sensi del Regolamento sull'adozione degli atti di gestione delle risorse dell'agenzia approvato con D.D.G. n. 109 del 31/10/2019 e revisionato dalla D.D.G. n. 114 del 23/10/2020, dal Responsabile del Servizio Amministrazione Bilancio e Controllo Economico, dott. Giuseppe Bacchi Reggiani;

DETERMINA

1. per tutto quanto sopra esposto, di affidare, ai sensi dell'art. 1 comma 2 lett. b) del D.L. n. 76 del 16 luglio 2020, convertito in legge 11 settembre 2020, n. 120 convertito in legge 11 settembre 2020, n. 120, come modificato dall'art. 51 del d.l. 31 maggio 2021, n. 77, convertito in legge 29 luglio 2021, n. 108, previo espletamento di RDO aperta sul mercato elettronico di Consip n. 3159466 - CIG: 93739647CD la Fornitura di licenze Esri - accordo triennale Small ELA per 36 mesi alla ditta Geographics srl, avente sede legale in via Marcello Tassini n. 4 - 44123 Ferrara, C.F: 01261280380 per un importo complessivo pari ad euro 203.925,00 (IVA esclusa), in base a: Condizioni particolari, Capitolato tecnico, Modello Documento di gara unico europeo (DGUE), che si allegano alla presente determinazione sub A), B) e C), quali parti integranti e sostanziali, nonché all'offerta economica agli atti;
2. di subordinare la stipula del contratto al positivo espletamento degli adempimenti in capo alla stessa aggiudicataria previsti in sede di gara e all'esito positivo dei controlli sul possesso dei requisiti di cui all'art. 80 del D.Lgs. 50/2016;
3. di dare atto che è autorizzata ai sensi dell'art. 8 comma 1 lett. a) del Decreto Legge 16 luglio 2020 n. 76 "Misure urgenti per la semplificazione e l'innovazione digitale", convertito in legge 11 settembre 2020, n. 120 l'esecuzione del contratto in via d'urgenza, nelle more dell'esito positivo dei controlli sulla sussistenza dei requisiti di ordine generale di cui all'art. 80 del D.lgs. 50/2016 dichiarati dall'impresa in sede di compilazione del DGUE;

4. di dare atto che al Responsabile del procedimento sono assegnati le funzioni ed i compiti di cui all'art. 31 del D.Lgs. n. 50/2016, ed in particolare che allo stesso sono demandate le attività di controllo e vigilanza nella fase di esecuzione del contratto, nonché l'attestazione della regolare esecuzione delle prestazioni eseguite con riferimento alle prescrizioni contrattuali, anche ai fini del pagamento delle fatture;

5. di dare atto che il costo complessivo di euro 203.925,00 (IVA esclusa), nonché euro 248.788,50 IVA inclusa relativo al presente provvedimento, ha natura di "Servizi informatici" ed è a carico del budget 2022 e del Bilancio Economico preventivo pluriennale 2022-2024 nonché nei bilanci annuali e pluriennali successivi di competenza, con riferimento al centro di responsabilità del Servizio Sistemi informativi e Innovazione digitale, ripartito nei seguenti esercizi:

<b>ANNO</b>	<b>Importo in Euro (IVA inclusa)</b>
2022	20.732,40
2023	82.929,60
2024	82.929,60
2025	62.196,90
<b>TOTALE</b>	<b>248.788,50 (IVA inclusa)</b>

6. di dare atto che, ai sensi dell'art. 29 del D. Lgs. 50/2016 e s.m.i., il presente provvedimento è soggetto agli obblighi di pubblicazione sul profilo del committente, alla sezione "Amministrazione trasparente".

IL RESPONSABILE DEL SERVIZIO SISTEMI INFORMATIVI E INNOVAZIONE  
DIGITALE

(Dott. Stefano Cattani)

Ai Fornitori invitati

**OGGETTO: RdO n. 3159466 - CIG: 93739647CD Condizioni particolari relative all'affidamento della "Fornitura di licenze Esri - accordo triennale Small ELA" per 36 mesi**

Ad integrazione della RdO aperta n. 3159466 si precisano le seguenti Condizioni particolari di fornitura richiesta da Arpae Emilia-Romagna.

**1. OGGETTO DELLA FORNITURA, LUOGO DI CONSEGNA, TEMPISTICA.**

Oggetto dell'affidamento è la "Fornitura di licenze Esri - accordo triennale Small ELA", per una durata di 36 mesi a partire dall'avvio dell'esecuzione.

Caratteristiche, modalità e termini di esecuzione del servizio sono precisati nelle presenti Condizioni particolari e nel Capitolato tecnico allegato sub A)

Importo a base di gara pari ad Euro 204.000,00 (IVA esclusa). Oneri per la sicurezza per i rischi da interferenze: zero.

Non sono ammesse offerte in aumento rispetto al valore indicato.

Le condizioni economiche offerte non dovranno essere vincolate da clausole, riserve o pattuizioni accessorie unilaterali, a pena di nullità.

Sono a carico del fornitore aggiudicatario, senza alcuna possibilità di rivalsa nei riguardi di Arpae tutte le spese di contratto, inclusa l'imposta di bollo (attualmente 16,00 euro ogni 4 facciate/100 righe) sul documento di stipula generato dal Mercato elettronico.

**2. MODALITÀ DI RISPOSTA ALLA RICHIESTA DI OFFERTA**

**2.1 DOCUMENTAZIONE AMMINISTRATIVA:**

La documentazione amministrativa da produrre- a pena di esclusione- in risposta alla Richiesta d'offerta effettuata sul Mercato Elettronico della PA di Consip, dovrà essere corredata da:

- a) Documento di gara unico europeo (DGUE)
- b) PASSOE rilasciato da ANAC
- c) Ricevuta del versamento del contributo all'ANAC

In relazione alla predetta documentazione amministrativa, si precisa quanto segue:



a) Il DGUE, deve essere redatto secondo il modello allegato B), firmato digitalmente dal legale rappresentante dell'impresa o da un suo procuratore, fornito di adeguati poteri di firma, attestante in particolare:

- la non sussistenza delle cause di esclusione di cui all'art. 80 del D. Lgs. 50/2016,
- l'intenzione o meno di ricorrere al subappalto.

Per le modalità di compilazione del modello DGUE si rimanda alle istruzioni di cui alla circolare Ministero Infrastrutture e Trasporti del 18.7.2016 n.3 (in G.U. n 174 del 27.7.2016).

Le dichiarazioni attestanti l'insussistenza delle cause di esclusione di cui all'art. 80, comma 1 e comma 5 lett. I) contenute nel DGUE vanno rese dal soggetto che sottoscrive l'offerta e, per quanto a propria conoscenza, per i soggetti attualmente in carica:

- in caso di impresa individuale: titolare e direttore tecnico,
- in caso di società in nome collettivo: socio e direttore tecnico,
- in caso di società in accomandita semplice: soci accomandatari e direttore tecnico,
- in caso di altri tipi di società o consorzio: membri del consiglio di amministrazione cui sia stata conferita la legale rappresentanza, membri degli organi con poteri di direzione o di vigilanza o soggetti muniti di poteri di rappresentanza, di direzione o di controllo, direttore tecnico, socio unico persona fisica o socio di maggioranza, in caso di società con un numero di soci pari o inferiore a quattro. Si precisa che, in caso di due soli soci, persone fisiche, i quali siano in possesso ciascuno del 50% della partecipazione azionaria, le dichiarazioni vanno riferite ad entrambi i soci. Si precisa altresì che, in caso di socio unico o di maggioranza persona giuridica, le dichiarazioni vanno riferite anche ai soggetti di cui all'art.80 comma 3 del codice, della persona giuridica socio unico o di maggioranza della società di capitale offerente.

Con riferimento alla parte III, lettera A del DGUE – Motivi legati a condanne penali, si specifica che le dichiarazioni rese si intendono riferite, da parte del soggetto che sottoscrive l'offerta, per quanto a propria conoscenza, anche a tutti i soggetti cessati dalla carica, nell'anno antecedente l'invio della Richiesta d'offerta.

Con riferimento alla parte III, lettera D del DGUE – Altri motivi di esclusione, in merito alla sussistenza del requisito di cui all'articolo 80 comma 2 del D. lgs. n. 50 del 2016, si specifica che le dichiarazioni rese si intendono riferite, da parte del soggetto che sottoscrive l'offerta, per quanto a

propria conoscenza, anche a tutti i soggetti sottoposti alla verifica antimafia ai sensi dell'art. 85 del Codice Antimafia.

Con riferimento alla parte IV le informazioni richieste alle lett. B e C non sono da riportare.

La stazione appaltante esclude i concorrenti per i quali accerta che le relative offerte sono imputabili ad un unico centro decisionale, sulla base di univoci elementi. La verifica e l'eventuale esclusione sono disposte dopo l'apertura delle buste contenenti l'offerta economica. L'eventuale esclusione sarà disposta previo contraddittorio con le imprese coinvolte.

Si rammenta che, come disposto dal citato art. 80, comma 12, in caso di presentazione di falsa dichiarazione o falsa documentazione, la stazione appaltante ne dà segnalazione all'ANAC che, se ritiene siano state rese con dolo o colpa grave in considerazione della rilevanza o della gravità dei fatti oggetto della falsa dichiarazione o della presentazione di falsa documentazione, dispone l'iscrizione nel casellario informatico ai fini dell'esclusione dalle procedure di gara e dagli affidamenti di subappalto ai sensi del comma 1 del medesimo articolo, fino a due anni, decorsi i quali l'iscrizione è cancellata e perde comunque efficacia.

- b) Deve essere allegato il PASSOE di cui all'art. 2, comma 3.2, delibera n. 111 del 20 dicembre 2012 dell'ANAC e s.m.i. relativo al concorrente.
- c) Copia del pagamento del contributo previsto dalla legge in favore dell'Autorità, per un importo pari ad Euro 20,00 (venti). Per il dettaglio delle informazioni inerenti le modalità di contribuzione, gli operatori economici sono tenuti a collegarsi al sito web dell'ANAC <http://www.avcp.it>, sezione "contributi in sede di gara" indicando il CIG attribuito alla procedura. Il termine per i partecipanti per effettuare il versamento coincide con la data di presentazione dell'offerta. La mancata dimostrazione dell'avvenuto pagamento potrà essere sanata, a condizione che il pagamento sia stato già effettuato prima della scadenza del termine di presentazione dell'offerta.

Secondo quanto previsto dall'art. 83, comma 9 del d. lgs. 50/2016, in caso di mancanza, incompletezza e ogni altra irregolarità essenziale relativa alla documentazione amministrativa, Arpae assegna al concorrente un termine di dieci giorni, perché sia resa, integrata o regolarizzata tale documentazione. Le irregolarità essenziali ai fini di quanto previsto dall'art. 83 comma 9 coincidono con le irregolarità che attengono a dichiarazioni ed elementi inerenti le cause tassative

di esclusione previsti nel presente disciplinare di gara e nella legge. In caso di inutile decorso del termine assegnato, il concorrente è escluso dalla gara.

## **2.2 Offerta economica:**

L'offerta economica del Fornitore – a pena di esclusione - effettuata sul Mercato Elettronico di CONSIP dovrà essere formulata immettendo a sistema:

- l'offerta economica complessiva della fornitura, secondo il modello generato dal Sistema, indicando nel campo specifico i “costi aziendali concernenti l'adempimento delle disposizioni in tema di salute e sicurezza sui luoghi di lavoro”, di cui all'art. 95, comma 10, del d. lgs. 50/2016.

Tutti i documenti componenti l'offerta del Fornitore devono essere sottoscritti, a pena d'esclusione, con firma digitale dal legale rappresentante dell'impresa o persona munita di idonea procura.

## **3. MODALITA' DI SVOLGIMENTO DELLE OPERAZIONI DI GARA**

La scelta della migliore offerta sarà effettuata secondo il criterio dell'offerta economicamente più vantaggiosa individuata sulla base prezzo più basso.

Dopo la data di scadenza del termine di ricezione delle offerte, il Responsabile unico del Procedimento procederà alla verifica della documentazione amministrativa presentata, scaricata dal sistema. Dopo tale fase procederà all'esame delle offerte economiche.

Ai sensi dell'art. 1, comma 3, del d.l. 76/2020, come convertito in l. 120/2020, si procederà all'esclusione automatica delle offerte che presentano una percentuale di ribasso pari o superiore alla soglia di anomalia individuata ai sensi dell'articolo 97, commi 2, 2 -bis e 2 -ter , del decreto legislativo n. 50 del 2016, qualora il numero delle offerte ammesse sia pari o superiore a cinque.

Saranno escluse le offerte nelle quali fossero sollevate eccezioni e/o riserve di qualsiasi natura alle condizioni specificate da Arpae ovvero che siano sottoposte a condizione, nonché offerte incomplete e/o parziali.

Saranno, inoltre escluse le ditte che abbiano presentato offerta per un importo complessivo eccedente l'importo a base d'asta, oneri per la sicurezza esclusi.

Qualora l'offerta presenti un prezzo manifestamente e anormalmente basso rispetto alla prestazione, Arpae si riserva di chiedere all'offerente le necessarie giustificazioni e, qualora queste non siano ritenute valide, ha facoltà di escluderla dalla procedura con provvedimento motivato.

Arpae si riserva di procedere all'affidamento della fornitura in oggetto anche qualora risultasse pervenuta una sola offerta, purché ritenuta valida e congrua in relazione ai prezzi di mercato.

In caso di parità di due o più offerte, l'Agenzia procederà ad effettuare un trattativa migliorativa, in conformità a quanto previsto dall'articolo 18, comma 5, del D.M. Tesoro 28 ottobre 1985; pertanto le imprese concorrenti saranno invitate con comunicazione sul portale di Consip a presentarsi presso la Direzione Generale Arpae in Via Po n. 5 a Bologna per modificare la propria offerta. In ipotesi di inutile espletamento della trattativa migliorativa, si procederà nella medesima seduta pubblica al sorteggio tra le offerte risultate prime "a pari merito".

#### **4. STIPULA**

L'affidamento della fornitura sarà approvato con determinazione dirigenziale del Responsabile del Servizio Sistemi Informativi di Arpae Emilia-Romagna.

L'aggiudicazione è subordinata all'esito positivo dei controlli sulla sussistenza dei requisiti di ordine generale di cui all'art. 80 del d. lgs. 50/2016 dichiarati dall'impresa in sede di partecipazione alla gara.

La verifica del possesso dei requisiti avverrà, ai sensi dell'art. 216 comma 13 del D. Lgs. 50/2016 e della delibera dell'ANAC n.157 del 17.02.2016, attraverso l'utilizzo del sistema AVCPass, reso disponibile dall'ANAC, al quale tutti i soggetti interessati a partecipare alla presente procedura devono registrarsi accedendo all'apposito link sul portale A.N.AC. (Servizi ad accesso riservato-AVCPass), secondo le istruzioni ivi contenute. Coerentemente con quanto disposto dall'art. 21 comma 2 del d.lgs. n. 82/2005 (Codice dell'amministrazione digitale), i documenti inseriti nel sistema AVCPass dagli operatori economici, devono essere firmati digitalmente dal legale rappresentante della ditta o da un suo eventuale delegato. Pertanto tali soggetti devono dotarsi di un certificato di firma digitale, in corso di validità, rilasciato da un organismo incluso nell'elenco pubblico dei certificatori.

Nelle more dell'espletamento dei controlli sul possesso dei requisiti di cui all'art. 80 del d. lgs. 50/2016, Arpae si riserva la facoltà di ordinare l'esecuzione del contratto in via d'urgenza, ai sensi dell'art. 8 comma 1, lett. a) del d.l. 76/2020, convertito in L. 120/2020, come modificato dal d.l. 77/2021, convertito in legge 108/2021.

La stipula della RDO è subordinata altresì alla presentazione, da parte della ditta prescelta della documentazione di seguito indicata, entro il termine perentorio di 10 giorni naturali e consecutivi dalla ricezione della richiesta di Arpae:

- modulo di attestazione del pagamento dell'imposta di bollo con contrassegno telematico;
- dichiarazione di tracciabilità dei flussi finanziari, ai sensi della L. 136/2010;

- idoneo documento comprovante la prestazione di una garanzia definitiva, costituita con le modalità e alle condizioni di cui al successivo paragrafo 5 a garanzia degli impegni assunti, di importo pari al 10% dell'importo contrattuale, o aumentata ai sensi di quanto previsto dal medesimo art. 103, comma 1, D.lgs 50/2016 che sarà svincolata al momento in cui tutte le obbligazioni contrattuali saranno state adempiute. Alla garanzia definitiva si applicano le riduzioni previste dall'art. 93, comma 7 D.lgs 50/2016 per la garanzia provvisoria nessun interesse o risarcimento a qualsiasi titolo sarà dovuto per i depositi cauzionali;

Ai sensi dell'art. 93, comma 6, del Codice, la garanzia provvisoria verrà svincolata all'aggiudicatario automaticamente al momento della stipula del contratto, mentre agli altri concorrenti, ai sensi dell'art. 93, comma 9, del Codice, verrà svincolata entro trenta giorni dalla comunicazione dell'avvenuta aggiudicazione.

Qualora l'Aggiudicatario non produca la documentazione richiesta, l'Agenzia procederà alla revoca dell'aggiudicazione della presente RdO e si riserva la facoltà di proseguire con l'aggiudicazione nei confronti del fornitore risultato secondo classificato nella originaria graduatoria.

Verrà data comunicazione dell'esito della procedura a tutti coloro che hanno presentato offerta ai sensi dell'art. 76, comma 5 del d. lgs. 50/2016, e ai fini del rispetto della normativa sulla trasparenza si procederà alla pubblicazione degli estremi dell'intervenuta aggiudicazione sul sito internet dell'agenzia all'indirizzo [www.arpae.emr.it](http://www.arpae.emr.it).

## **5. GARANZIA DEFINITIVA**

A garanzia degli obblighi assunti con il contratto, il Fornitore costituisce ai sensi dell'art. 103 del D.lgs 50/2016, una garanzia definitiva in favore di Arpae di importo pari al 10% del valore del contratto, fatto salvo l'aumento di detta percentuale in caso di ribassi superiori al 10% o al 20% della base d'asta. A tale garanzia si applicano le riduzioni previste dall'art. 93 del D.lgs 50/2016.

La garanzia deve essere vincolata per tutta la durata del contratto, pertanto per la durata triennale; se la garanzia è inferiore a tale durata (3 anni) deve essere prevista la possibilità di rinnovo.

In caso di garanzia fideiussoria la stessa deve essere conforme agli schemi tipo approvati con decreto del Ministro Sviluppo Economico n. 91 del 19/01/2018.

La garanzia può essere progressivamente svincolata sulla base dell'avanzamento dell'esecuzione, nel limite massimo del 80%.

In ogni caso la garanzia è svincolata solo previo consenso espresso in forma scritta da Arpae.

Qualora l'ammontare della cauzione definitiva si riduca per effetto dell'applicazione di penali, o per qualsiasi altra causa, il Fornitore deve provvedere al reintegro entro il termine di 30 (trenta) giorni

dal ricevimento della relativa richiesta effettuata da parte di Arpae.

In caso di inadempimento delle obbligazioni previste nel presente articolo l'Agenzia ha facoltà di dichiarare risolto il contratto.

## **6. PENALI**

Per ogni giorno naturale e consecutivo di ritardo nella data di attivazione delle licenze, il Fornitore sarà obbligato a versare una penale pari al 1 per mille dell'ammontare netto della fornitura.

Arpae potrà applicare al Fornitore penali sino a concorrenza della misura massima pari al 10% (dieci per cento) del valore massimo contrattuale; oltre tale limite, Arpae ha la facoltà di dichiarare risolto di diritto il contratto.

Il Fornitore prende atto, in ogni caso, che l'applicazione delle penali previste dal presente articolo non preclude il diritto di Arpae a richiedere il risarcimento degli eventuali maggior danni.

La richiesta e/o il pagamento delle penali di cui al presente articolo non esonera in nessun caso il Fornitore dall'adempimento dell'obbligazione per la quale si è reso inadempiente e che ha fatto sorgere l'obbligo di pagamento della medesima penale.

## **7 . FATTURAZIONE E PAGAMENTI**

Il corrispettivo complessivo sarà fatturato in tre rate di pari importo, con cadenza annuale, a partire dalla data di attivazione delle licenze.

Le fatture dovranno essere intestate ad Arpae - Emilia-Romagna, Via Po, n. 5 - CAP 40139 - BOLOGNA C.F./P.I.: 04290860370 e riportare tutti i dati richiesti dall'art. 42 D.L. 66/2014 convertito in legge 23/6/2014, n. 89.

Le fatture dovranno riportare:

- numero e data fattura;
- ragione sociale e C.F./P.IVA del fornitore;
- oggetto della fornitura;
- importo totale con indicazione del regime IVA applicato e di eventuali altri oneri o spese;
- scadenza della fattura;
- CIG 93739647CD;
- specificare le coordinate bancarie e il n. di c/c bancario di appoggio dedicato alle commesse pubbliche, ai sensi dell'art. 3 legge 13 agosto 2010, n. 136;

Verranno accettate e potranno essere pagate solo fatture inviate in forma elettronica ai sensi del

D.M. MEF n. 55 del 3 aprile 2013 e dell'art. 25 DL 66/2014 convertito nella L. n. 89 del 23 giugno 2014.

Le fatture dovranno riportare il Codice Univoco Ufficio di Arpae UFFRF4, reperibile anche al sito [www.indicepa.gov.it](http://www.indicepa.gov.it).

Si applicano ad Arpae le norme relative al meccanismo della scissione dei pagamenti (split payment).

Le fatture redatte in modo incompleto saranno respinte.

Il mancato rispetto delle condizioni soprariportate sospende i termini di pagamento.

Il pagamento sarà effettuato entro 30 giorni dalla data di ricevimento delle fatture attraverso il Sistema di Interscambio.

In caso di ritardo, il saggio degli interessi decorrenti dalla data di scadenza del termine di pagamento come sopra individuato, sarà riconosciuto nella misura prevista dal D.Lgs. 231/2002, salvo diverso accordo con l'aggiudicatario.

Per i fini di cui all'art. 1194 C.C. le parti convengono che i pagamenti effettuati, ancorchè in ritardo, siano da imputare prima alla quota capitale e solo successivamente agli interessi e alle spese eventualmente dovuti.

## **8. CODICE DI COMPORTAMENTO**

Gli obblighi di condotta previsti dal "Codice di comportamento aziendale di Arpae Emilia-Romagna", approvato con DDG n. 8 del 31/01/2017, ai sensi e per gli effetti del DPR 16 aprile 2013 n. 62 "Codice di comportamento dei dipendenti pubblici", sono estesi, per quanto compatibili, ai collaboratori a qualsiasi titolo di imprese fornitrici di beni o servizi o che realizzino opere in favore dell'amministrazione.

Pertanto il Fornitore è tenuto ad osservare, per quanto compatibili con la tipologia del contratto, i suddetti Codici pubblicati sul sito istituzionale di Arpae/sezione amministrazione trasparente/disposizioni generali/atti generali ([www.arpae.it](http://www.arpae.it)).

In caso di violazione ai suddetti obblighi Arpae si riserva di risolvere anticipatamente il presente contratto nel rispetto dei principi di gradualità e proporzionalità.

## **9. FORO COMPETENTE**

Per tutte le questioni relative ai rapporti tra il Fornitore e l'Arpae sarà competente in via esclusiva il Foro di Bologna.

## **10. NORMA FINALE**

Per quanto qui non indicato si rinvia alle condizioni del bando di abilitazione ME Fornitori di Consip "BENI/Software, Categoria: Licenze software - Mepa Beni, CPV 48218000-9 (Pacchetti Software

per la gestione di licenze)” del Mercato elettronico della Pubblica Amministrazione ed alla documentazione relativa (Condizioni generali di contratto, Capitolato d’oneri, Regole del Sistema di e-procurement, Capitolato tecnico“)

### **11. RESPONSABILE DEL PROCEDIMENTO**

Francesco Filippini di Arpae Emilia-Romagna

### **12. COLLABORATORE AMMINISTRATIVO DI RIFERIMENTO**

Elisa Rodà del Servizio acquisti e patrimonio (email: [eroda@arpae.it](mailto:eroda@arpae.it) - tel: 051/6223825)

### **13. EVENTUALI CHIARIMENTI**

Eventuali chiarimenti potranno essere richiesti entro il termine indicato nella RdO esclusivamente attraverso il canale “Comunicazioni” presente sul portale, in relazione alla specifica RDO.

#### **Documenti allegati:**

All. A) Capitolato tecnico

All. B) Modello D.G.U.E.

La Responsabile Servizio Acquisti e Patrimonio

(Dott.ssa Elena Bortolotti)

*Documento firmato digitalmente*



## **CAPITOLATO TECNICO**

Capitolato relativo alla fornitura, aggiornamento e manutenzione delle licenze d'uso dei prodotti ARCGIS di ESRI "Small ELA" per un periodo di n. 36 mesi

### **Indice**

<b>Premessa</b>	<b>2</b>
<b>Contesto</b>	<b>3</b>
<b>Oggetto dell'appalto</b>	<b>8</b>

## Premessa

Arpae per lo svolgimento del proprio esercizio istituzionale si avvale di sistemi informativi a supporto di attività legate a processi decisionali, a procedimenti istruttori e attività tecniche svolte dalle diverse strutture dell'Agenzia.

In particolare nel corso degli ultimi anni sono stati sviluppati e messi in esercizio sistemi informativi strategici per la raccolta e la gestione dei dati e delle informazioni relative ai controlli e alle visite ispettive effettuate dall'Agenzia, alle pratiche autorizzative e ai monitoraggi ambientali (gestione pratiche concessorie, visite ispettive, sopralluoghi, campionamenti, monitoraggi).

Tutti i Sistemi Informativi e le Banche Dati di cui sopra si avvalgono di strumenti sofisticati di georeferenziazione che permettono di visualizzare in modo specifico e/o integrato e completo diverse informazioni rilevanti nell'ambito della stessa mappa territoriale, secondo diversi scenari. Per esempio, in un ambito territoriale preciso, è possibile visualizzare e localizzare le aziende o attività produttive, i catasti ambientali, i corsi d'acqua, le reti di monitoraggio, le grandi opere, i punti di prelievo, le risorse autorizzate, le stazioni meteo etc... La visione integrata consente di coordinare in maniera efficace e puntuale le attività di monitoraggio ambientale, vigilanza e controllo e autorizzative che gli operatori di Arpa devono svolgere sul territorio di competenza ed anche effettuare studi, progetti e analisi-modellizzazioni territoriali.

La georeferenziazione e la visualizzazione cartografica di tutte le informazioni relative alle matrici ambientali, siano esse relative al monitoraggio, alla vigilanza e controllo o al rilascio dell'autorizzazione, sono dunque una delle applicazioni "core" dell'Agenzia che, attraverso di esse, ne rende particolarmente abilitante l'operatività.

Nel corso del primo trimestre del 2022 il SIID di Arpae ha provveduto al rinnovamento tecnologico della propria infrastruttura cartografica, allineando la stessa ai più recenti prodotti della suite Esri/Vertigis. L'aggiornamento è stato effettuato implementando un'architettura HA (High Availability), con ridondanza dei GIS Server.

## Contesto

All'interno del datacenter Arpae presso il Datacenter Lepida di Ferrara risiede il sistema informativo cartografico ambientale territoriale Arpae, costruito in ambiente GIS, la cui base dati e' rappresentata dall'insieme dei dati cartografici e alfanumerici prodotti attraverso l'attività gestionale dei tecnici delle strutture di Arpae.

Come accennato in premessa, Arpae ha aggiornato e consolidato la propria infrastruttura cartografica, allineandola a soluzioni tecnologiche più aggiornate e robuste, garantendo così elevate prestazioni e continuità di servizio.

Attualmente l'architettura di questo sistema si basa sull'adozione di una SDI (Spatial Data Infrastructure), costituita da un GeoDatabase geografico condiviso, che fornisce le basi per la creazione, gestione e pubblicazione di una serie di servizi che, attraverso un cluster di Gis Server, sono in grado di garantire la gestione integrata dei dati geografici e l'accesso multilivello ai dati territoriali da parte di utenti di diverse tipologie.

Il sistema cartografico di Arpae provvede alla disponibilità di un contesto di navigazione / gestione / restituzione di mappe tematiche georeferenziate che risponde ai requisiti di una semplificazione ed un maggior controllo delle attività di pubblicazione dei dati territoriali e alla integrabilità completa con le strutture regionali e provinciali

Il modello SDI si basa sugli attuali sviluppi tecnologici e scientifici nel settore dei sistemi distribuiti e dei sistemi informativi geografici. Per quanto riguarda l'aspetto tecnologico (software), l'architettura e' orientata ai servizi, dove mappe GIS, dati e datasets vengono distribuiti come servizi web e accessibili attraverso diverse tipologie di client (web o meno). Per quanto riguarda la pubblicazione verso la rete pubblica viene utilizzato un sistema di reverse proxy.

Attualmente l' infrastruttura Gis che eroga i servizi cartografici e' costituita da un reverse proxy server esposto su rete pubblica, due gis server in ambiente ESRI, attestati su rete privata, a bordo del quale sono implementati ed erogati i servizi cartografici di pubblicazione, un servizio di geodatabase, dove sono caricati i dati da pubblicare, un server di storage condiviso per le informazioni

di servizio (directories e configurazione) e due server di pubblicazione in ambiente Vertigis, sempre attestati su rete privata, per la mappatura web dei servizi cartografici pubblicati.

A fianco dell' infrastruttura Gis che eroga i servizi cartografici, e' stato predisposto un ambiente parallelo di test, attestato in rete privata, costituito da un gis server in ambiente ESRI per l' erogazione dei servizi cartografici, un servizio di geodatabase e un server di pubblicazione in ambiente Vertigis per la mappatura web dei servizi cartografici da testare in pubblicazione.

Il software gis server e' costituito da prodotti della suite Esri, in particolare

- Esri Arcgis Server Enterprise, v. 10.9.1
- Esri Enterprise GeODB v.10.9.1 (istanza database Oracle 12c)

mentre i server Vertigis pubblicano mediante il prodotto

- Geocortex Essentials v. 4.14.4

Attualmente attraverso questo ambiente sono pubblicati circa 120 servizi cartografici e 9 portali, tra cui il portale cartografico istituzionale di Arpae (<https://www.arpae.it/it/dati-e-report/dati-ambientali/il-portale-cartografico-d-i-arpae>) oltre la messa a disposizione per l' utenza del patrimonio di strati cartografici e immagini raster prodotti e gestiti da Arpae.

Dal punto di vista delle licenze, Arpae dispone di una SMALL ELA con licenza d'uso ESRI, comprendente un numero virtualmente illimitato di licenze d'uso (circa 3000) e un servizio di aggiornamento e manutenzione, valida al 10 settembre 2022 escluso, nei confronti dei seguenti prodotti:

- ArcGIS Desktop - Basic, Standard, Advanced (Concurrent)
- ArcGIS Desktop Extensions - 3D Analyst, Spatial Analyst, Geostatistical Analyst, Network Analyst, Publisher, Schematics, Workflow Manager, Data Reviewer Basic (Concurrent)
- ArcGIS Enterprise – Advanced (Enterprise e Workgroup)
- ArcGIS Enterprise optional server – ArcGIS Image Server
- ArcGIS Enterprise Extensions - 3D, Geostatistical, Network, Spatial, Workflow Manager
- ArcGIS Engine - Developer Kit

- ArcGIS Engine Extensions - 3D, Network, Spatial, Geodatabase Update
- ArcGIS Runtime – Standard

Altri prodotti inclusi nella Small ELA, ma in quantità predefinite, sono:

- Esri CityEngine Advanced – q.tà 2 (single use)
- ArcGIS Online Named User – q.tà 350 (Livello 1 e Livello 2, 50.000 crediti)
- ArcGIS Enterprise Named User – q.tà 350 (Livello 1 e Livello 2)
- Insights for ArcGIS – q.tà 7

Altri benefits inclusi:

- Self-Paced e-Learning – accesso illimitato alla piattaforma di e-learning
- User Conference passes - 3 registrazioni gratuite alla Annual Esri User Conference

Oltre a quanto descritto in termini di licenze, all' interno della SMALL ELA sono stati ricompresi servizi professionali per un impegno di 60 ore di teleassistenza nel periodo contrattuale per attività di:

- Supporto alla definizione di architettura dei sistemi;
- Supporto alla definizione di requisiti operativi e fattibilità tecnico/architetturale;
- Supporto alla installazione, configurazione e tuning dei sistemi;

Per quanto riguarda il prodotto Geocortex, Arpaè dispone di una licenza a tutto il 2022 nei confronti del seguente prodotto

- Geocortex Essentials Standard Edition

Volendo illustrare un esempio, non esaustivo nei dettagli, ma certamente indicativo nei confronti del contesto, la nuova architettura per l' ambiente di produzione può essere così schematizzata:

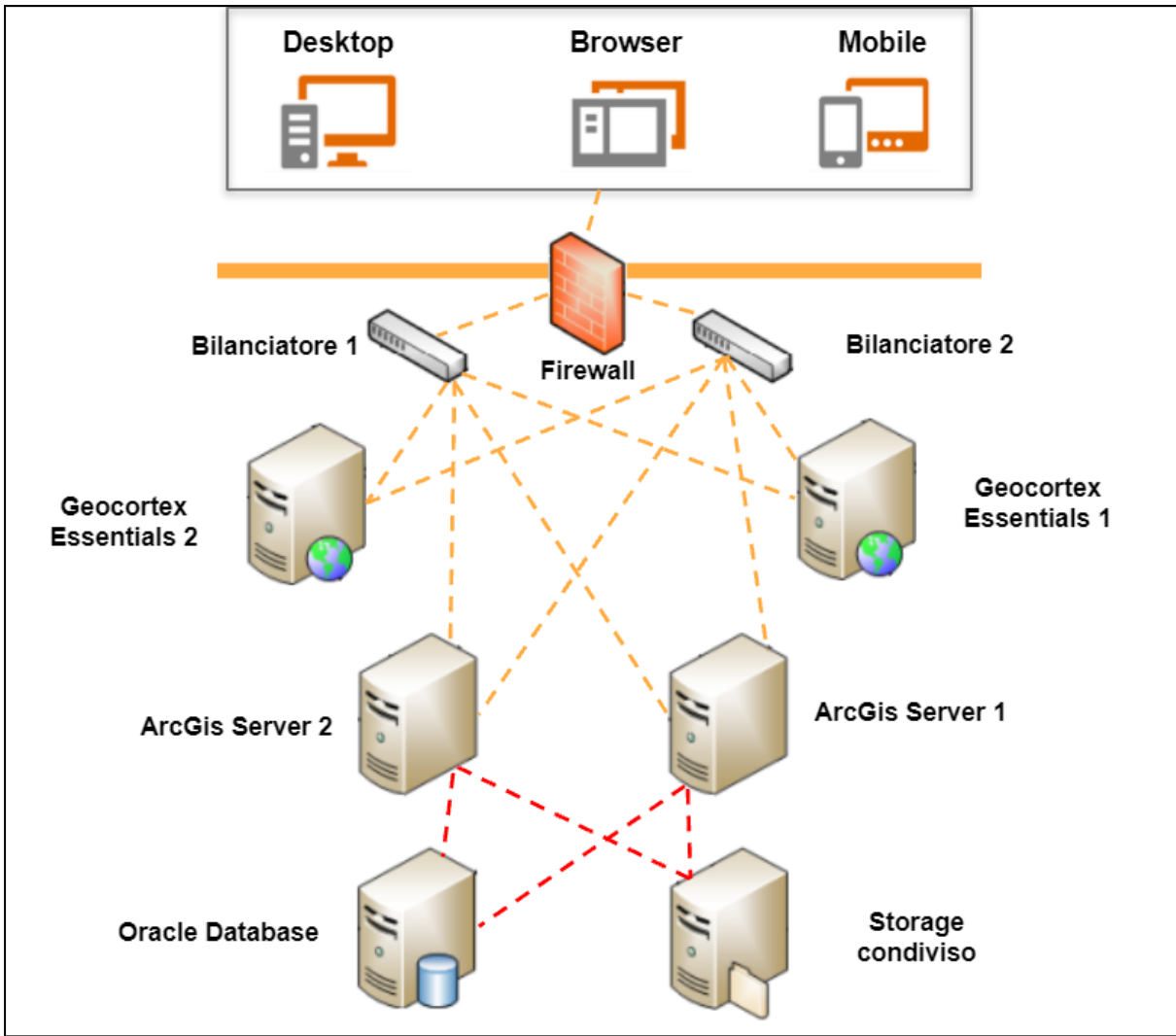

Per quanto riguarda l' ambiente di Test, la soluzione infrastrutturale a carattere generale puo' fare riferimento al seguente schema

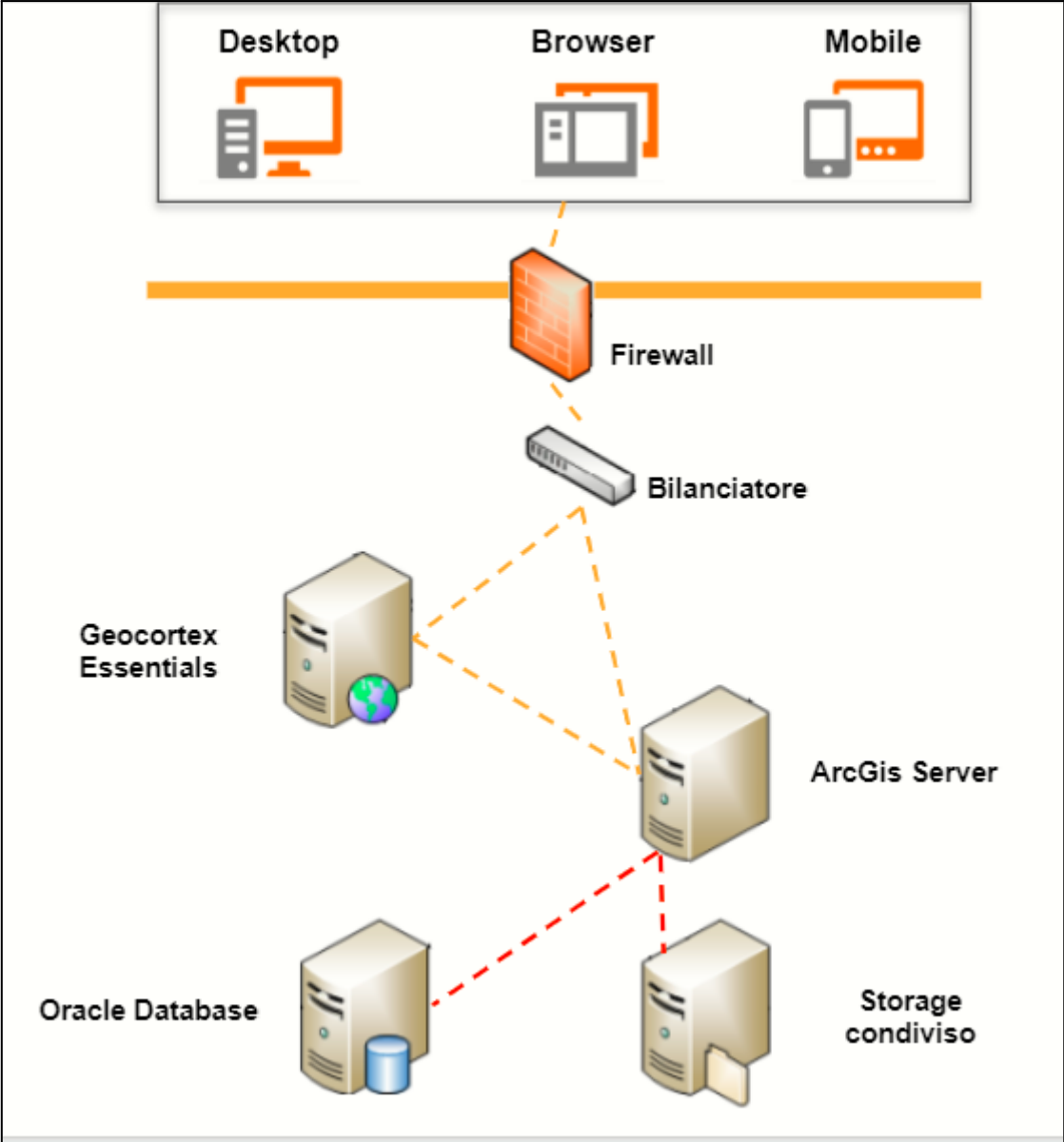

## 1. Oggetto dell'appalto

In relazione alla premessa e al contesto precedentemente illustrati, ai fini di garantire la necessaria continuità di servizio nei confronti delle esigenze aziendali, si richiede conseguentemente la fornitura delle sottoelencate licenze d'uso ESRI, in numero virtualmente illimitato (indicativamente circa 3.000), comprensive di servizio di aggiornamento e manutenzione per il triennio 2022-2025 a partire dalla scadenza delle licenze attualmente in essere, 10 settembre 2022, a fronte di un corrispettivo fisso ed invariabile:

- ArcGIS Desktop - Basic, Standard, Advanced
- ArcGIS Desktop Extensions - 3D Analyst, Spatial Analyst, Geostatistical Analyst, Network Analyst, Publisher, Schematics, Workflow Manager, Data Reviewer
- ArcGIS Enterprise – Advanced e Standard (Enterprise e Workgroup)
- ArcGIS Enterprise optional server – ArcGIS Image Server
- ArcGIS Enterprise Extensions - 3D, Geostatistical, Network, Notebooks Standard, Spatial, Workflow Manager, ArcGIS Monitor
- ArcGIS Engine - Developer Kit
- ArcGIS Engine Extensions - 3D, Network, Spatial, Geodatabase Update
- ArcGIS Runtime – Standard
- ArcGIS Runtime Extensions – Analysis (3D, Network, Spatial)

Altri prodotti inclusi ma in quantità definite:

- ArcGIS Developer Subscription – Nr.1 (Livello Professional)
- Esri CityEngine Advanced – Nr.2
- ArcGIS Online Named User – Nr.500 Viewer – Nr.500 Creator (compresi 62.500 crediti)
- ArcGIS Enterprise Portal Named User – Illimitati Viewer – Nr.500 Creator
- Insights for ArcGIS – Nr.7
- Altri benefits inclusi:
- Self-Paced e-Learning – Accesso illimitato alla piattaforma di e-learning (Get Started with Unlimited Esri E-Learning)
- User Conference passes – Nr.4 registrazioni gratuite alla Esri User Conference



Oltre a quanto descritto in termini di licenze, all' interno della proposta dovranno essere compresi servizi professionali per un impegno di 60 ore di teleassistenza (20 ore per anno) nel periodo contrattuale per attività di:

- Supporto alla definizione di architettura dei sistemi;
- Supporto alla definizione di requisiti operativi e fattibilità tecnico/architetturale;
- Supporto alla installazione, configurazione e tuning dei sistemi;

La sottoscrizione del contratto d'acquisto consentirà dunque all'Agenzia di confermare la dotazione di un numero virtualmente illimitato di licenze d'uso per i prodotti sopra specificati, di avere le ulteriori tipologie di prodotti ESRI sopra definiti in quantità precisate e di avvalersi del servizio di aggiornamento e manutenzione per il suddetto periodo contrattuale a fronte di un corrispettivo fisso ed invariabile. Sarà garantito il costante adeguamento tecnologico e la possibilità di utilizzare le versioni più recenti dei prodotti durante l'intero periodo contrattuale.

<b>Documentazione amministrativa</b>	<b>DGUE</b>	
		<b>Pagina 1 di 19</b>

**DOCUMENTO DI GARA UNICO EUROPEO (DGUE)**

**Parte I: Informazioni sulla procedura di appalto e sull'amministrazione aggiudicatrice o ente aggiudicatore**

INFORMAZIONI SULLA PROCEDURA DI APPALTO

**Le informazioni richieste dalla parte I saranno acquisite automaticamente a condizione che per generare e compilare il DGUE sia utilizzato il servizio DGUE in formato elettronico. In caso contrario tali informazioni devono essere inserite dall'operatore economico.**

<b>Identità del committente</b>	<b>Risposta:</b>
Nome: Codice fiscale	Agenzia regionale per la Prevenzione, l'Ambiente e l'Energia dell'Emilia-Romagna 04290860370
<b>Di quale appalto si tratta?</b>	Appalto di fornitura
Titolo o breve descrizione dell'appalto	Fornitura di licenze Esri - accordo triennale Small ELA" per 36 mesi
Numero di riferimento attribuito al fascicolo dall'amministrazione aggiudicatrice o ente aggiudicatore	RDO aperta n. 3159466 sul mercato elettronico di Consip
CIG	93739647CD

**Tutte le altre informazioni in tutte le sezioni del DGUE devono essere inserite dall'operatore economico**

## Parte II: Informazioni sull'operatore economico

### A: INFORMAZIONI SULL'OPERATORE ECONOMICO

Dati identificativi	Risposta:
Nome:	[ ]
Partita IVA, se applicabile: Se non è applicabile un numero di partita IVA indicare un altro numero di identificazione nazionale, se richiesto e applicabile	[ ] [ ]
Indirizzo postale:	[.....]
Persone di contatto <sup>(1)</sup> : Telefono: PEC o e-mail: (indirizzo Internet o sito web) (ove esistente):	[.....] [.....] [.....] [.....]
Informazioni generali:	Risposta:
L'operatore economico è una microimpresa, oppure un'impresa piccola o media <sup>(2)</sup> ?	[ ] Sì [ ] No
<b>Solo se l'appalto è riservato</b> <sup>(3)</sup> : l'operatore economico è un laboratorio protetto, un' "impresa sociale" <sup>(4)</sup> o provvede all'esecuzione del contratto nel contesto di programmi di lavoro protetti (articolo 112 del Codice)?	[ ] Sì [ ] No
<b>In caso affermativo,</b>  qual è la percentuale corrispondente di lavoratori con disabilità o svantaggiati? Se richiesto, specificare a quale o quali categorie di lavoratori con disabilità o svantaggiati appartengono i dipendenti interessati:	[.....]  [.....]

1 Ripetere le informazioni per ogni persona di contatto tante volte quanto necessario.

2 Cfr. raccomandazione della Commissione, del 6 maggio 2003, relativa alla definizione delle microimprese, piccole e medie imprese (GU L 124 del 20.5.2003, pag. 36). Queste informazioni sono richieste unicamente a fini statistici.  
**Microimprese:** imprese che occupano meno di 10 persone e realizzano un fatturato annuo oppure un totale di bilancio annuo non superiori a 2 milioni di EUR.  
**Piccole imprese:** imprese che occupano meno di 50 persone e realizzano un fatturato annuo o un totale di bilancio annuo non superiori a 10 milioni di EUR.  
**Medie imprese:** imprese che non appartengono alla categoria delle microimprese né a quella delle piccole imprese, che occupano meno di 250 persone e il cui fatturato annuo non supera i 50 milioni di EUR e/o il cui totale di bilancio annuo non supera i 43 milioni di EUR.

3 Cfr. il punto III.1.5 del bando di gara.

4 Un' "impresa sociale" ha per scopo principale l'integrazione sociale e professionale delle persone disabili o svantaggiate.

<p>Se pertinente: l'operatore economico è iscritto in un elenco ufficiale di imprenditori, fornitori, o prestatori di servizi o possiede una certificazione rilasciata da organismi accreditati, ai sensi dell'articolo 90 del Codice ?</p> <p><b>In caso affermativo:</b></p> <p><b>Rispondere compilando le altre parti di questa sezione, la sezione B e, ove pertinente, la sezione C della presente parte, la parte III, la parte V se applicabile, e in ogni caso compilare e firmare la parte VI.</b></p> <p>a) Indicare la denominazione dell'elenco o del certificato e, se pertinente, il pertinente numero di iscrizione o della certificazione</p> <p>b) Se il certificato di iscrizione o la certificazione è disponibile elettronicamente, indicare:</p> <p>c) Indicare i riferimenti in base ai quali è stata ottenuta l'iscrizione o la certificazione e, se pertinente, la classificazione ricevuta nell'elenco ufficiale (<sup>5</sup>):</p> <p>d) L'iscrizione o la certificazione comprende tutti i criteri di selezione richiesti?  <b>In caso di risposta negativa alla lettera d):</b>  <b>Inserire inoltre tutte le informazioni mancanti nella parte IV, sezione A, B, C, o D secondo il caso</b>  <b>SOLO se richiesto dal pertinente avviso o bando o dai documenti di gara:</b></p> <p>e) L'operatore economico potrà fornire un <b>certificato</b> per quanto riguarda il pagamento dei contributi previdenziali e delle imposte, o fornire informazioni che permettano all'amministrazione aggiudicatrice o all'ente aggiudicatore di ottenere direttamente tale documento accedendo a una banca dati nazionale che sia disponibile gratuitamente in un qualunque Stato membro?</p> <p>Se la documentazione pertinente è disponibile elettronicamente, indicare:</p>	<p><input type="checkbox"/> Sì <input type="checkbox"/> No <input type="checkbox"/> Non applicabile</p> <p>a) [.....]</p> <p>b) (indirizzo web, autorità o organismo di emanazione, riferimento preciso della documentazione):  [.....][.....][.....][.....]</p> <p>c) [.....]</p> <p>d) <input type="checkbox"/> Sì <input type="checkbox"/> No</p> <p>e) <input type="checkbox"/> Sì <input type="checkbox"/> No</p> <p>(indirizzo web, autorità o organismo di emanazione, riferimento preciso della documentazione)  [.....][.....][.....][.....]</p>
<p>Se pertinente: l'operatore economico, in caso di contratti di lavori pubblici di importo superiore a 150.000 euro, è in possesso di attestazione rilasciata da Società Organismi di Attestazione (SOA), ai sensi dell'articolo 84 del Codice (settori ordinari)?  ovvero,  è in possesso di attestazione rilasciata nell'ambito dei Sistemi di qualificazione di cui all'articolo 134 del Codice, previsti per i settori speciali</p> <p><b>In caso affermativo:</b></p> <p>a) Indicare gli estremi dell'attestazione (denominazione dell'Organismo di attestazione ovvero Sistema di qualificazione, numero e data dell'attestazione)</p> <p>b) Se l'attestazione di qualificazione è disponibile elettronicamente, indicare:</p> <p>c) Indicare, se pertinente, le categorie di qualificazione alla quale si riferisce</p>	<p><input type="checkbox"/> Sì <input type="checkbox"/> No</p> <p><input type="checkbox"/> Sì <input type="checkbox"/> No</p> <p>a) [.....]</p> <p>b) (indirizzo web, autorità o organismo di emanazione, riferimento preciso della documentazione):  [.....][.....][.....][.....]</p>

l'attestazione:	c) [.....]
d) L'attestazione di qualificazione comprende tutti i criteri di selezione richiesti?	d) <input type="checkbox"/> Sì <input type="checkbox"/> No
<b>Si evidenzia che gli operatori economici, iscritti in elenchi di cui all'articolo 90 del Codice o in possesso di attestazione di qualificazione SOA (per lavori di importo superiore a 150.000 euro) di cui all'articolo 84 o in possesso di attestazione rilasciata da Sistemi di qualificazione di cui all'articolo 134 del Codice, non compilano le Sezioni B e C della Parte IV.</b>	
<b>Forma della partecipazione:</b>	<b>Risposta:</b>
L'operatore economico partecipa alla procedura di appalto insieme ad altri ( <sup>6</sup> )?	<input type="checkbox"/> Sì <input type="checkbox"/> No
<b>In caso affermativo, accertarsi che gli altri operatori interessati forniscano un DGUE distinto.</b>	
<b>In caso affermativo:</b>	
a) Specificare il ruolo dell'operatore economico nel raggruppamento, ovvero consorzio, GEIE, rete di impresa di cui all' art. 45, comma 2, lett. d), e), f) e g) e all'art. 46, comma 1, lett. a), b), c), d) ed e) del Codice (capofila, responsabile di compiti specifici,ecc.):	
b) Indicare gli altri operatori economici che compartecipano alla procedura di appalto:	a): [.....]
c) Se pertinente, indicare il nome del raggruppamento partecipante:	b): [.....]
d) Se pertinente, indicare la denominazione degli operatori economici facenti parte di un consorzio di cui all'art. 45, comma 2, lett. b) e c), o di una società di professionisti di cui all'articolo 46, comma 1, lett. f) che eseguono le prestazioni oggetto del contratto.	c): [.....]
	d): [.....]
<b>Lotti</b>	<b>Risposta:</b>
Se pertinente, indicare il lotto o i lotti per i quali l'operatore economico intende presentare un'offerta:	[ ]

#### B: INFORMAZIONI SUI RAPPRESENTANTI DELL'OPERATORE ECONOMICO

*Se pertinente, indicare nome e indirizzo delle persone abilitate ad agire come rappresentanti, ivi compresi procuratori e institori, dell'operatore economico ai fini della procedura di appalto in oggetto; se intervengono più legali rappresentanti ripetere tante volte quanto necessario.*

<b>Eventuali rappresentanti:</b>	<b>Risposta:</b>
Nome completo; se richiesto, indicare altresì data e luogo di nascita:	[.....]; [.....]
Posizione/Titolo ad agire:	[.....]
Indirizzo postale:	[.....]
Telefono:	[.....]
E-mail:	[.....]
Se necessario, fornire precisazioni sulla rappresentanza (forma, portata, scopo, firma congiunta):	[.....]

<sup>6</sup> Specificamente nell'ambito di un raggruppamento, consorzio, joint-venture o altro

**C: INFORMAZIONI SULL'AFFIDAMENTO SULLE CAPACITÀ DI ALTRI SOGGETTI (Articolo 89 del Codice - Avvalimento)**

<b>Affidamento:</b>	<b>Risposta:</b>
<p>L'operatore economico fa affidamento sulle capacità di altri soggetti per soddisfare i criteri di selezione della parte IV e rispettare i criteri e le regole (eventuali) della parte V?</p> <p><b>In caso affermativo:</b></p> <p>Indicare la denominazione degli operatori economici di cui si intende avvalersi:</p> <p>Indicare i requisiti oggetto di avvalimento:</p>	<p>[ ]Si [ ]No</p> <p>[.....]</p> <p>[.....]</p>

**In caso affermativo**, indicare la denominazione degli operatori economici di cui si intende avvalersi, i requisiti oggetto di avvalimento e presentare per ciascuna impresa ausiliaria un DGUE distinto, debitamente compilato e firmato dai soggetti interessati, con le informazioni richieste dalle **sezioni A e B della presente parte, dalla parte III, dalla parte IV ove pertinente e dalla parte VI**.

Si noti che dovrebbero essere indicati anche i tecnici o gli organismi tecnici che non facciano parte integrante dell'operatore economico, in particolare quelli responsabili del controllo della qualità e, per gli appalti pubblici di lavori, quelli di cui l'operatore economico disporrà per l'esecuzione dell'opera.

**D: INFORMAZIONI CONCERNENTI I SUBAPPALTATORI SULLE CUI CAPACITÀ L'OPERATORE ECONOMICO NON FA AFFIDAMENTO  
(ARTICOLO 105 DEL CODICE - SUBAPPALTO)**

*(Tale sezione è da compilare solo se le informazioni sono esplicitamente richieste dall'amministrazione aggiudicatrice o dall'ente aggiudicatore).*

<b>Subappaltatore:</b>	<b>Risposta:</b>
<p>L'operatore economico intende subappaltare parte del contratto a terzi?</p> <p><b>In caso affermativo:</b></p> <p>Elencare le prestazioni o lavorazioni che si intende subappaltare e la relativa quota (espressa in percentuale) sull'importo contrattuale:</p> <p>Nel caso ricorrano le condizioni di cui all'articolo 105, comma 6, del Codice, indicare la denominazione dei subappaltatori proposti:</p>	<p>[ ]Si [ ]No</p> <p>[.....] [.....]</p> <p>[.....]</p>

**Se l'amministrazione aggiudicatrice o l'ente aggiudicatore richiede esplicitamente queste informazioni in aggiunta alle informazioni della presente sezione, ognuno dei subappaltatori o categorie di subappaltatori interessati dovrà compilare un proprio D.G.U.E. fornendo le informazioni richieste dalle sezioni A e B della presente parte, dalla parte III, dalla parte IV ove pertinente e dalla parte VI.**

### PARTE III: MOTIVI DI ESCLUSIONE (Articolo 80 del Codice)

#### A: MOTIVI LEGATI A CONDANNE PENALI

L'articolo 57, paragrafo 1, della direttiva 2014/24/UE stabilisce i seguenti motivi di esclusione (Articolo 80, comma 1, del Codice):

1. Partecipazione a un'organizzazione criminale<sup>(7)</sup>
2. Corruzione<sup>(8)</sup>
3. Frode<sup>(9)</sup>;
4. Reati terroristici o reati connessi alle attività terroristiche<sup>(10)</sup>;
5. Riciclaggio di proventi di attività criminose o finanziamento al terrorismo<sup>(11)</sup>;
6. Lavoro minorile e altre forme di tratta di esseri umani<sup>(12)</sup>

#### CODICE

7. Ogni altro delitto da cui derivi, quale pena accessoria, l'incapacità di contrattare con la pubblica amministrazione (lettera g) articolo 80, comma 1, del Codice);

<b>Motivi legati a condanne penali ai sensi delle disposizioni nazionali di attuazione dei motivi stabiliti dall'articolo 57, paragrafo 1, della direttiva</b> (articolo 80, comma 1, del Codice):	<b>Risposta:</b>
I soggetti di cui all'art. 80, comma 3, del Codice sono stati <b>condannati con sentenza definitiva</b> o decreto penale di condanna	[ ] Sì [ ] No

<sup>7</sup> Quale definita all'articolo 2 della decisione quadro 2008/841/GAI del Consiglio, del 24 ottobre 2008, relativa alla lotta contro la criminalità organizzata (GU L 300 dell'11.11.2008, pag. 42).

<sup>8</sup> Quale definita all'articolo 3 della convenzione relativa alla lotta contro la corruzione nella quale sono coinvolti funzionari delle Comunità europee o degli Stati membri dell'Unione europea (GU C 195 del 25.6.1997, pag. 1) e all'articolo 2, paragrafo 1, della decisione quadro 2003/568/GAI del Consiglio, del 22 luglio 2003, relativa alla lotta contro la corruzione nel settore privato (GU L 192 del 31.7.2003, pag. 54). Questo motivo di esclusione comprende la corruzione così come definita nel diritto nazionale dell'amministrazione aggiudicatrice (o ente aggiudicatore) o dell'operatore economico.

<sup>9</sup> Ai sensi dell'articolo 1 della convenzione relativa alla tutela degli interessi finanziari delle Comunità europee (GU C 316 del 27.11.1995, pag. 48).

<sup>10</sup> Quali definiti agli articoli 1 e 3 della decisione quadro del Consiglio, del 13 giugno 2002, sulla lotta contro il terrorismo (GU L 164 del 22.6.2002, pag. 3). Questo motivo di esclusione comprende anche l'istigazione, il concorso, il tentativo di commettere uno di tali reati, come indicato all'articolo 4 di detta decisione quadro.

<sup>11</sup> Quali definiti all'articolo 1 della direttiva 2005/60/CE del Parlamento europeo e del Consiglio, del 26 ottobre 2005, relativa alla prevenzione dell'uso del sistema finanziario a scopo di riciclaggio dei proventi di attività criminose e di finanziamento del terrorismo (GU L 309 del 25.11.2005, pag. 15).

<sup>12</sup> Quali definiti all'articolo 2 della direttiva 2011/36/UE del Parlamento europeo e del Consiglio, del 5 aprile 2011, concernente la prevenzione e la repressione della tratta di esseri umani e la protezione delle vittime, e che sostituisce la decisione quadro del Consiglio 2002/629/GAI (GU L 101 del 15.4.2011, pag. 1).

<p>divenuto irrevocabile o sentenza di applicazione della pena richiesta ai sensi dell'articolo 444 del Codice di procedura penale per uno dei motivi indicati sopra con sentenza pronunciata non più di cinque anni fa o, indipendentemente dalla data della sentenza, in seguito alla quale sia ancora applicabile un periodo di esclusione stabilito direttamente nella sentenza ovvero desumibile ai sensi dell'art. 80 comma 10?</p>	<p>Se la documentazione pertinente è disponibile elettronicamente, indicare: (indirizzo web, autorità o organismo di emanazione, riferimento preciso della documentazione):</p> <p>[.....][.....][.....][.....] (13)</p>
<p><b>In caso affermativo</b>, indicare (14):</p> <p>a) la data della condanna, del decreto penale di condanna o della sentenza di applicazione della pena su richiesta, la relativa durata e il reato commesso tra quelli riportati all'articolo 80, comma 1, lettera da a) a g) del Codice e i motivi di condanna,</p> <p>b) dati identificativi delle persone condannate [ ];</p> <p>c) se stabilita direttamente nella sentenza di condanna la durata della pena accessoria, indicare:</p>	<p>a) Data:[ ], durata [ ], lettera comma 1, articolo 80 [ ], motivi:[ ]</p> <p>b) [.....]</p> <p>c) durata del periodo d'esclusione [.....], lettera comma 1, articolo 80 [ ],</p>
<p>In caso di sentenze di condanna, l'operatore economico ha adottato misure sufficienti a dimostrare la sua affidabilità nonostante l'esistenza di un pertinente motivo di esclusione (15) <b>(autodisciplina o "Self-Cleaning", cfr. articolo 80, comma 7)?</b></p>	<p><input type="checkbox"/> Sì <input type="checkbox"/> No</p>
<p><b>In caso affermativo</b>, indicare:</p> <p>1) la sentenza di condanna definitiva ha riconosciuto l'attenuante della collaborazione come definita dalle singole fattispecie di reato?</p> <p>2) Se la sentenza definitiva di condanna prevede una pena detentiva non superiore a 18 mesi?</p> <p>3) in caso di risposta affermativa per le ipotesi 1) e/o 2), i soggetti di cui all'art. 80, comma 3, del Codice:</p> <ul style="list-style-type: none"> <li>- hanno risarcito interamente il danno?</li> <li>- si sono impegnati formalmente a risarcire il danno?</li> </ul> <p>4) per le ipotesi 1) e 2) l'operatore economico ha adottato misure di carattere tecnico o organizzativo e relativi al personale idonei a prevenire ulteriori illeciti o reati ?</p>	<p><input type="checkbox"/> Sì <input type="checkbox"/> No</p> <p><input type="checkbox"/> Sì <input type="checkbox"/> No</p> <p><input type="checkbox"/> Sì <input type="checkbox"/> No</p> <p><input type="checkbox"/> Sì <input type="checkbox"/> No</p> <p><input type="checkbox"/> Sì <input type="checkbox"/> No</p>

13 Ripetere tante volte quanto necessario.

14 Ripetere tante volte quanto necessario.

15 In conformità alle disposizioni nazionali di attuazione dell'articolo 57, paragrafo 6, della direttiva 2014/24/UE.



<p>5) se le sentenze di condanne sono state emesse nei confronti dei soggetti cessati di cui all'art. 80 comma 3, indicare le misure che dimostrano la completa ed effettiva dissociazione dalla condotta penalmente sanzionata:</p>	<p>In caso affermativo elencare la documentazione pertinente [ ] e, se disponibile elettronicamente, indicare: (indirizzo web, autorità o organismo di emanazione, riferimento preciso della documentazione):</p> <p>[.....][.....][.....][.....]</p> <p>[.....]</p>
--	--

B: MOTIVI LEGATI AL PAGAMENTO DI IMPOSTE O CONTRIBUTI PREVIDENZIALI

<p><b>Pagamento di imposte, tasse o contributi previdenziali</b> (Articolo 80, comma 4, del Codice):</p>	<p><b>Risposta:</b></p>	
<p>L'operatore economico ha soddisfatto tutti <b>gli obblighi relativi al pagamento di imposte, tasse o contributi previdenziali</b>, sia nel paese dove è stabilito sia nello Stato membro dell'amministrazione aggiudicatrice o dell'ente aggiudicatore, se diverso dal paese di stabilimento?</p>	<p>[ ] Sì [ ] No</p>	
<p><b>In caso negativo</b>, indicare:</p> <p>a) Paese o Stato membro interessato</p> <p>b) Di quale importo si tratta</p> <p>c) Come è stata stabilita tale inottemperanza:</p> <p>1) Mediante una <b>decisione</b> giudiziaria o amministrativa:</p> <ul style="list-style-type: none"> <li>● Tale decisione è definitiva e vincolante?</li> <li>● Indicare la data della sentenza di condanna o della decisione.</li> <li>● Nel caso di una sentenza di condanna, <b>se stabilita direttamente nella sentenza di condanna</b>, la durata del periodo d'esclusione:</li> </ul> <p>2) In <b>altro modo</b>? Specificare:</p> <p>d) L'operatore economico ha ottemperato od ottempererà ai suoi obblighi, pagando o impegnandosi in modo vincolante a pagare le imposte, le tasse o i contributi previdenziali dovuti, compresi eventuali interessi o multe, avendo effettuato il pagamento o formalizzato l'impegno prima della scadenza del termine per la presentazione della domanda (articolo 80 comma 4, ultimo periodo, del Codice)?</p>	<p><b>Imposte/tasse</b></p> <p>a) [.....]</p> <p>b) [.....]</p> <p>c1) [ ] Sì [ ] No - [ ] Sì [ ] No - [.....] - [.....]</p> <p>c2) [.....]</p> <p>d) [ ] Sì [ ] No</p> <p><b>In caso affermativo</b>, fornire informazioni dettagliate: [.....]</p>	
<p>Se la documentazione pertinente relativa al pagamento di imposte o contributi previdenziali è disponibile elettronicamente, indicare:</p>	<p>(indirizzo web, autorità o organismo di emanazione, riferimento preciso della documentazione)<sup>16</sup>:</p> <p>[.....][.....]</p>	

<sup>16</sup> Ripetere tante volte quanto necessario.



<p>- la partecipazione alla procedura di affidamento è stata subordinata ai sensi dell'art. 110, comma 5, all'avvalimento di altro operatore economico?</p> <p>b) liquidazione coatta</p> <p>c) concordato preventivo</p> <p>d) è ammesso a concordato con continuità aziendale</p> <p><b>In caso di risposta affermativa alla lettera d):</b></p> <p>- è stato autorizzato dal giudice delegato ai sensi dell' articolo 110, comma 3, lett. a) del Codice?</p> <p>- la partecipazione alla procedura di affidamento è stata subordinata ai sensi dell'art. 110, comma 5, all'avvalimento di altro operatore economico?</p>	<p>In caso affermativo indicare gli estremi dei provvedimenti [.....] [.....]</p> <p><input type="checkbox"/> Sì <input type="checkbox"/> No In caso affermativo indicare l'Impresa ausiliaria [.....]</p> <p><input type="checkbox"/> Sì <input type="checkbox"/> No</p> <p><input type="checkbox"/> Sì <input type="checkbox"/> No</p> <p><input type="checkbox"/> Sì <input type="checkbox"/> No</p> <p><input type="checkbox"/> Sì <input type="checkbox"/> No In caso affermativo indicare l'Impresa ausiliaria [.....]</p>
<p>L'operatore economico si è reso colpevole di <b>gravi illeciti professionali</b><sup>19</sup> di cui all'art. 80 comma 5 lett. c) del Codice?</p> <p><b>In caso affermativo</b>, fornire informazioni dettagliate, specificando la tipologia di illecito:</p>	<p><input type="checkbox"/> Sì <input type="checkbox"/> No</p> <p>[.....]</p>
<p><b>In caso affermativo</b>, l'operatore economico ha adottato misure di autodisciplina?</p> <p><b>In caso affermativo</b>, indicare:</p> <p>1) L'operatore economico:</p> <ul style="list-style-type: none"> <li>- ha risarcito interamente il danno?</li> <li>- si è impegnato formalmente a risarcire il danno?</li> </ul> <p>2) l'operatore economico ha adottato misure di carattere tecnico o organizzativo e relativi al personale idonei a prevenire ulteriori illeciti o reati ?</p>	<p><input type="checkbox"/> Sì <input type="checkbox"/> No</p> <p><input type="checkbox"/> Sì <input type="checkbox"/> No</p> <p><input type="checkbox"/> Sì <input type="checkbox"/> No</p> <p><input type="checkbox"/> Sì <input type="checkbox"/> No</p> <p>In caso affermativo elencare la documentazione pertinente [ ] e, se disponibile elettronicamente, indicare: (indirizzo web, autorità o organismo di emanazione, riferimento preciso della documentazione):</p> <p>[.....][.....][.....][.....]</p>
<p><b>L'operatore economico è a conoscenza di qualsiasi conflitto di interessi</b><sup>20</sup> legato alla sua partecipazione alla procedura di</p>	<p><input type="checkbox"/> Sì <input type="checkbox"/> No</p>

<sup>19</sup> Cfr., ove applicabile, il diritto nazionale, l'avviso o bando pertinente o i documenti di gara.

<sup>20</sup> Come indicato nel diritto nazionale, nell'avviso o bando pertinente o nei documenti di gara.

appalto (articolo 80, comma 5, lett. d) del Codice)?	
<b>In caso affermativo</b> , fornire informazioni dettagliate sulle modalità con cui è stato risolto il conflitto di interessi:	[.....]
<b>L'operatore economico o un'impresa a lui collegata ha fornito consulenza</b> all'amministrazione aggiudicatrice o all'ente aggiudicatore o ha altrimenti <b>partecipato alla preparazione</b> della procedura d'aggiudicazione (articolo 80, comma 5, lett. e) del Codice?	<input type="checkbox"/> Sì <input type="checkbox"/> No
<b>In caso affermativo</b> , fornire informazioni dettagliate sulle misure adottate per prevenire le possibili distorsioni della concorrenza:	[.....]
L'operatore economico può confermare di:	
a) <b>non essersi reso</b> gravemente colpevole di <b>false dichiarazioni</b> nel fornire le informazioni richieste per verificare l'assenza di motivi di esclusione o il rispetto dei criteri di selezione,	<input type="checkbox"/> Sì <input type="checkbox"/> No
b) <b>non avere occultato</b> tali informazioni?	<input type="checkbox"/> Sì <input type="checkbox"/> No

**D: ALTRI MOTIVI DI ESCLUSIONE EVENTUALMENTE PREVISTI DALLA LEGISLAZIONE NAZIONALE DELLO STATO MEMBRO DELL'AMMINISTRAZIONE AGGIUDICATRICE O DELL'ENTE AGGIUDICATORE**

<b>Motivi di esclusione previsti esclusivamente dalla legislazione nazionale</b> (articolo 80, comma 2 e comma 5, lett. f), g), h), i), j), m) del Codice e art. 53 comma 16-ter del D. Lgs. 165/2001	<b>Risposta:</b>
Sussistono a carico dell'operatore economico cause di decadenza, di sospensione o di divieto previste dall'articolo 67 del decreto legislativo 6 settembre 2011, n. 159 o di un tentativo di infiltrazione mafiosa di cui all'articolo 84, comma 4, del medesimo decreto, fermo restando quanto previsto dagli articoli 88, comma 4-bis, e 92, commi 2 e 3, del decreto legislativo 6 settembre 2011, n. 159, con riferimento rispettivamente alle comunicazioni antimafia e alle informazioni antimafia (Articolo 80, comma 2, del Codice)?	<input type="checkbox"/> Sì <input type="checkbox"/> No Se la documentazione pertinente è disponibile elettronicamente, indicare: (indirizzo web, autorità o organismo di emanazione, riferimento preciso della documentazione): [.....][.....][.....][.....] <sup>(21)</sup>
L'operatore economico si trova in una delle seguenti situazioni ?	
1. è stato soggetto alla sanzione interdittiva di cui all'articolo 9, comma 2, lettera c) del decreto legislativo 8 giugno 2001, n. 231 o ad altra sanzione che comporta il divieto di contrarre con la pubblica amministrazione, compresi i provvedimenti interdittivi di cui all'articolo 14 del decreto legislativo 9 aprile 2008, n. 81 (Articolo 80, comma 5, lettera f);	<input type="checkbox"/> Sì <input type="checkbox"/> No Se la documentazione pertinente è disponibile elettronicamente, indicare: indirizzo web, autorità o organismo di emanazione, riferimento preciso della documentazione): [.....][.....][.....]
2. è iscritto nel casellario informatico tenuto dall'Osservatorio dell'ANAC per aver presentato false dichiarazioni o falsa documentazione ai fini del rilascio dell'attestazione di qualificazione, per il periodo durante il quale perdura l'iscrizione (Articolo 80, comma 5, lettera g);	<input type="checkbox"/> Sì <input type="checkbox"/> No Se la documentazione pertinente è disponibile elettronicamente, indicare: indirizzo web, autorità o organismo di emanazione, riferimento preciso della documentazione):

<p>3. ha violato il divieto di intestazione fiduciaria di cui all'articolo 17 della legge 19 marzo 1990, n. 55 (Articolo 80, comma 5, lettera h)?</p> <p>In caso affermativo :  - indicare la data dell'accertamento definitivo e l'autorità o organismo di emanazione:</p> <p>- la violazione è stata rimossa ?</p>	<p>[.....][.....][.....]</p> <p><input type="checkbox"/> Sì <input type="checkbox"/> No</p> <p>[.....][.....][.....]</p> <p><input type="checkbox"/> Sì <input type="checkbox"/> No</p> <p>Se la documentazione pertinente è disponibile elettronicamente, indicare: indirizzo web, autorità o organismo di emanazione, riferimento preciso della documentazione):</p> <p>[.....][.....][.....]</p>
<p>4. è in regola con le norme che disciplinano il diritto al lavoro dei disabili di cui alla legge 12 marzo 1999, n. 68 (Articolo 80, comma 5, lettera l);</p>	<p><input type="checkbox"/> Sì <input type="checkbox"/> No <input type="checkbox"/> Non è tenuto alla disciplina legge 68/1999  Se la documentazione pertinente è disponibile elettronicamente, indicare: indirizzo web, autorità o organismo di emanazione, riferimento preciso della documentazione):</p> <p>[.....][.....][.....]</p> <p>Nel caso in cui l'operatore non è tenuto alla disciplina legge 68/1999 indicare le motivazioni:</p> <p>(numero dipendenti e/o altro ) [.....][.....][.....]</p> <p><input type="checkbox"/> Sì <input type="checkbox"/> No</p>
<p>5. è stato vittima dei reati previsti e puniti dagli articoli 317 e 629 del codice penale aggravati ai sensi dell'articolo 7 del decreto-legge 13 maggio 1991, n. 152, convertito, con modificazioni, dalla legge 12 luglio 1991, n. 203?</p> <p>In caso affermativo:</p> <p>- ha denunciato i fatti all'autorità giudiziaria?</p> <p>- ricorrono i casi previsti all'articolo 4, primo comma, della Legge 24 novembre 1981, n. 689 (articolo 80, comma 5, lettera l) ?</p>	<p><input type="checkbox"/> Sì <input type="checkbox"/> No</p> <p><input type="checkbox"/> Sì <input type="checkbox"/> No</p> <p><input type="checkbox"/> Sì <input type="checkbox"/> No</p> <p>Se la documentazione pertinente è disponibile elettronicamente, indicare: indirizzo web, autorità o organismo di emanazione, riferimento preciso della documentazione):</p> <p>[.....][.....][.....]</p> <p><input type="checkbox"/> Sì <input type="checkbox"/> No</p>
<p>6. si trova rispetto ad un altro partecipante alla medesima procedura di affidamento, in una situazione di controllo di cui all'articolo 2359 del codice civile o in una qualsiasi relazione, anche di fatto, se la</p>	<p><input type="checkbox"/> Sì <input type="checkbox"/> No</p>

situazione di controllo o la relazione comporti che le offerte sono imputabili ad un unico centro decisionale (articolo 80, comma 5, lettera m)?	
7. L'operatore economico si trova nella condizione prevista dall'art. 53 comma 16-ter del D.Lgs. 165/2001 (pantouflage o revolving door) in quanto ha concluso contratti di lavoro subordinato o autonomo e, comunque, ha attribuito incarichi ad ex dipendenti della stazione appaltante che hanno cessato il loro rapporto di lavoro da meno di tre anni e che negli ultimi tre anni di servizio hanno esercitato poteri autoritativi o negoziali per conto della stessa stazione appaltante nei confronti del medesimo operatore economico ?	<input type="checkbox"/> Sì <input type="checkbox"/> No

#### Parte IV: Criteri di selezione

In merito ai criteri di selezione (sezione α o sezioni da A a D della presente parte) l'operatore economico dichiara che:

#### INDICAZIONE GLOBALE PER TUTTI I CRITERI DI SELEZIONE

**L'operatore economico deve compilare questo campo solo se l'amministrazione aggiudicatrice o l'ente aggiudicatore ha indicato nell'avviso o bando pertinente o nei documenti di gara ivi citati che l'operatore economico può limitarsi a compilare la sezione α della parte IV senza compilare nessun'altra sezione della parte IV:**

Rispetto di tutti i criteri di selezione richiesti	Risposta
Soddisfa i criteri di selezione richiesti:	<input type="checkbox"/> Sì <input type="checkbox"/> No

A: IDONEITÀ (Articolo 83, comma 1, lettera a), del Codice)

**Tale Sezione è da compilare solo se le informazioni sono state richieste espressamente dall'amministrazione aggiudicatrice o dall'ente aggiudicatore nell'avviso o bando pertinente o nei documenti di gara.**

Idoneità	Risposta
<b>1) Iscrizione in un registro professionale o commerciale tenuto nello Stato membro di stabilimento <sup>(22)</sup></b>  Se la documentazione pertinente è disponibile elettronicamente, indicare:	[.....]  (indirizzo web, autorità o organismo di emanazione, riferimento preciso della documentazione): [.....][.....][.....]
<b>2) Per gli appalti di servizi:</b>  È richiesta una particolare <b>autorizzazione o appartenenza</b> a una particolare organizzazione (elenchi, albi, ecc.) per poter prestare il servizio di cui trattasi nel paese di stabilimento dell'operatore economico?	<input type="checkbox"/> Sì <input type="checkbox"/> No  In caso affermativo, specificare quale documentazione e se l'operatore economico ne dispone: [...] <input type="checkbox"/> Sì <input type="checkbox"/> No  (indirizzo web, autorità o organismo di emanazione, riferimento

<sup>22</sup> Conformemente all'elenco dell'allegato XI della direttiva 2014/24/UE; gli operatori economici di taluni Stati membri potrebbero dover soddisfare altri requisiti previsti nello stesso allegato.

Se la documentazione pertinente è disponibile elettronicamente, indicare:	preciso della documentazione): [.....][.....][.....]
---	---

B: CAPACITÀ ECONOMICA E FINANZIARIA (Articolo 83, comma 1, lettera *b*), del Codice)

Tale Sezione è da compilare solo se le informazioni sono state richieste espressamente dall'amministrazione aggiudicatrice o dall'ente aggiudicatore nell'avviso o bando pertinente o nei documenti di gara.

Capacità economica e finanziaria	Risposta:
<p>1a) Il <b>fatturato annuo</b> ("generale") dell'operatore economico per il numero di esercizi richiesto nell'avviso o bando pertinente o nei documenti di gara è il seguente:</p> <p><b>e/o,</b></p> <p>1b) Il <b>fatturato annuo medio</b> dell'operatore economico <b>per il numero di esercizi richiesto nell'avviso o bando pertinente o nei documenti di gara è il seguente</b> <sup>(23)</sup>:</p> <p>Se la documentazione pertinente è disponibile elettronicamente, indicare:</p>	<p>esercizio: [.....] fatturato: [.....] [...] valuta esercizio: [.....] fatturato: [.....] [...] valuta esercizio: [.....] fatturato: [.....] [...] valuta</p> <p>(numero di esercizi, fatturato medio): [.....], [.....] [...] valuta</p> <p>(indirizzo web, autorità o organismo di emanazione, riferimento preciso della documentazione): [.....][.....][.....]</p>
<p>2a) Il <b>fatturato annuo</b> ("specifico") dell'operatore economico <b>nel settore di attività oggetto dell'appalto</b> e specificato nell'avviso o bando pertinente o nei documenti di gara per il numero di esercizi richiesto è il seguente:</p> <p><b>e/o,</b></p> <p>2b) Il <b>fatturato annuo medio</b> dell'operatore economico <b>nel settore e per il numero di esercizi specificato nell'avviso o bando pertinente o nei documenti di gara è il seguente</b> <sup>(24)</sup>:</p> <p>Se la documentazione pertinente è disponibile elettronicamente, indicare:</p>	<p>esercizio: [.....] fatturato: [.....] [...]valuta esercizio: [.....] fatturato: [.....] [...]valuta esercizio: [.....] fatturato: [.....] [...]valuta</p> <p>(numero di esercizi, fatturato medio): [.....], [.....] [...] valuta</p> <p>(indirizzo web, autorità o organismo di emanazione, riferimento preciso della documentazione): [.....][.....][.....]</p>
<p>3) Se le informazioni relative al fatturato (generale o specifico) non sono disponibili per tutto il periodo richiesto, indicare la data di costituzione o di avvio delle attività dell'operatore economico:</p>	<p>[.....]</p>

<sup>23</sup> Solo se consentito dall'avviso o bando pertinente o dai documenti di gara.

<sup>24</sup> Solo se consentito dall'avviso o bando pertinente o dai documenti di gara.

<p>4) Per quanto riguarda gli <b>indici finanziari</b> <sup>(25)</sup> specificati nell'avviso o bando pertinente o nei documenti di gara ai sensi dell'art. 83 comma 4, lett. <i>b</i>), del Codice, l'operatore economico dichiara che i valori attuali degli indici richiesti sono i seguenti:</p> <p>Se la documentazione pertinente è disponibile elettronicamente, indicare:</p>	<p>(indicazione dell'indice richiesto, come rapporto tra x e y <sup>(26)</sup>, e valore) [.....], [.....] <sup>(27)</sup></p> <p>(indirizzo web, autorità o organismo di emanazione, riferimento preciso della documentazione): [.....][.....][.....]</p>
<p>5) L'importo assicurato dalla <b>copertura contro i rischi professionali</b> è il seguente (articolo 83, comma 4, lettera <i>c</i>) del Codice):</p> <p>Se tali informazioni sono disponibili elettronicamente, indicare:</p>	<p>[.....] [...] valuta</p> <p>(indirizzo web, autorità o organismo di emanazione, riferimento preciso della documentazione): [.....][.....][.....]</p>
<p>6) Per quanto riguarda gli <b>eventuali altri requisiti economici o finanziari</b> specificati nell'avviso o bando pertinente o nei documenti di gara, l'operatore economico dichiara che:</p> <p>Se la documentazione pertinente <b>eventualmente</b> specificata nell'avviso o bando pertinente o nei documenti di gara è disponibile elettronicamente, indicare:</p>	<p>[.....]</p> <p>(indirizzo web, autorità o organismo di emanazione, riferimento preciso della documentazione): [.....][.....][.....]</p>

C: CAPACITÀ TECNICHE E PROFESSIONALI (Articolo 83, comma 1, lettera *c*), del Codice)

**Tale Sezione è da compilare solo se le informazioni sono state richieste espressamente dall'amministrazione aggiudicatrice o dall'ente aggiudicatore nell'avviso o bando pertinente o nei documenti di gara.**

Capacità tecniche e professionali	Risposta:
<p>1a) Unicamente per gli <b>appalti pubblici di lavori</b>, durante il periodo di riferimento<sup>(28)</sup> l'operatore economico <b>ha eseguito i seguenti lavori del tipo specificato</b>:</p> <p>Se la documentazione pertinente sull'esecuzione e sul risultato soddisfacenti dei lavori più importanti è disponibile per via elettronica, indicare:</p>	<p>Numero di anni (periodo specificato nell'avviso o bando pertinente o nei documenti di gara): [...] Lavori: [.....]</p> <p>(indirizzo web, autorità o organismo di emanazione, riferimento preciso della documentazione): [.....][.....][.....]</p>
<p>1b) Unicamente per gli <b>appalti pubblici di forniture e di servizi</b>:</p>	<p>Numero di anni (periodo specificato nell'avviso o bando pertinente o nei documenti di gara):</p>

<sup>25</sup> Ad esempio, rapporto tra attività e passività.

<sup>26</sup> Ad esempio, rapporto tra attività e passività.

<sup>27</sup> Ripetere tante volte quanto necessario.

<sup>28</sup> Le amministrazioni aggiudicatrici possono **richiedere** fino a cinque anni e **ammettere** un'esperienza che risale a **più** di cinque anni prima.



<p>Durante il periodo di riferimento l'operatore economico <b>ha consegnato le seguenti forniture principali del tipo specificato o prestato i seguenti servizi principali del tipo specificato</b>: Indicare nell'elenco gli importi, le date e i destinatari, pubblici o privati<sup>(29)</sup>:</p>	[.....]			
	Descrizione	importi	date	destinatari
<p>2) Può disporre dei seguenti <b>tecnici o organismi tecnici</b> <sup>(30)</sup>, citando in particolare quelli responsabili del controllo della qualità:</p> <p>Nel caso di appalti pubblici di lavori l'operatore economico potrà disporre dei seguenti tecnici o organismi tecnici per l'esecuzione dei lavori:</p>	[.....]			
<p>3) Utilizza le seguenti <b>attrezzature tecniche e adotta le seguenti misure per garantire la qualità</b> e dispone degli <b>strumenti di studio e ricerca</b> indicati di seguito:</p>	[.....]			
<p>4) Potrà applicare i seguenti <b>sistemi di gestione e di tracciabilità della catena di approvvigionamento</b> durante l'esecuzione dell'appalto:</p>	[.....]			
<p>5) <b>Per la fornitura di prodotti o la prestazione di servizi complessi o, eccezionalmente, di prodotti o servizi richiesti per una finalità particolare:</b></p> <p>L'operatore economico <b>consentirà</b> l'esecuzione di <b>verifiche</b><sup>(31)</sup> delle sue capacità di <b>produzione o strutture tecniche</b> e, se necessario, degli <b>strumenti di studio e di ricerca</b> di cui egli dispone, nonché delle <b>misure adottate per garantire la qualità</b>?</p>	[ ] Sì [ ] No			
<p>6) Indicare i <b>titoli di studio e professionali</b> di cui sono in possesso:</p> <p>a) lo stesso prestatore di servizi o imprenditore, <b>e/o</b> (in funzione dei requisiti richiesti nell'avviso o bando pertinente o nei documenti di gara)</p> <p>b) i componenti della struttura tecnica-operativa/ gruppi di lavoro:</p>	a) [.....]			
	b) [.....]			
<p>7) L'operatore economico potrà applicare durante l'esecuzione</p>	[.....]			

29 <sup>( )</sup> In altri termini, occorre indicare **tutti** i destinatari e l'elenco deve comprendere i clienti pubblici e privati delle forniture o dei servizi in oggetto.

30 Per i tecnici o gli organismi tecnici che non fanno parte integrante dell'operatore economico, ma sulle cui capacità l'operatore economico fa affidamento come previsto alla parte II, sezione C, devono essere compilati DGUE distinti.

31 La verifica è eseguita dall'amministrazione aggiudicatrice o, se essa acconsente, per suo conto da un organismo ufficiale competente del paese in cui è stabilito il fornitore o il prestatore dei servizi.

<p>dell'appalto le seguenti <b>misure di gestione ambientale</b>:</p>	
<p>8) L'<b>organico medio annuo</b> dell'operatore economico e il numero dei dirigenti negli ultimi tre anni sono i seguenti:</p>	<p>Anno, organico medio annuo:  [.....],[.....],  [.....],[.....],  [.....],[.....],  Anno, numero di dirigenti  [.....],[.....],  [.....],[.....],  [.....],[.....]</p>
<p>9) Per l'esecuzione dell'appalto l'operatore economico disporrà dell'<b>attrezzatura, del materiale e dell'equipaggiamento tecnico</b> seguenti:</p>	<p>[.....]</p>
<p>10) L'operatore economico <b>intende eventualmente subappaltare</b><sup>32</sup> la seguente <b>quota (espressa in percentuale)</b> dell'appalto:</p>	<p>[.....]</p>
<p>11) Per gli <b>appalti pubblici di forniture</b>:</p> <p>L'operatore economico fornirà i campioni, le descrizioni o le fotografie dei prodotti da fornire, non necessariamente accompagnati dalle certificazioni di autenticità, come richiesti;</p> <p>se applicabile, l'operatore economico dichiara inoltre che provvederà a fornire le richieste certificazioni di autenticità.</p> <p>Se la documentazione pertinente è disponibile elettronicamente, indicare:</p>	<p><input type="checkbox"/> Sì <input type="checkbox"/> No</p> <p><input type="checkbox"/> Sì <input type="checkbox"/> No</p> <p>(indirizzo web, autorità o organismo di emanazione, riferimento preciso della documentazione):  [.....][.....][.....]</p>
<p>12) Per gli <b>appalti pubblici di forniture</b>:</p> <p>L'operatore economico può fornire i richiesti <b>certificati</b> rilasciati da <b>istituti o servizi ufficiali incaricati del controllo della qualità</b>, di riconosciuta competenza, i quali attestino la conformità di prodotti ben individuati mediante riferimenti alle specifiche tecniche o norme indicate nell'avviso o bando pertinente o nei documenti di gara?</p> <p><b>In caso negativo</b>, spiegare perché e precisare di quali altri mezzi di prova si dispone:</p> <p>Se la documentazione pertinente è disponibile elettronicamente, indicare:</p>	<p><input type="checkbox"/> Sì <input type="checkbox"/> No</p> <p>[.....]</p> <p>(indirizzo web, autorità o organismo di emanazione, riferimento preciso della documentazione):  [.....][.....][.....]</p>

<sup>32</sup> Si noti che se l'operatore economico **ha** deciso di subappaltare una quota dell'appalto **e** fa affidamento sulle capacità del subappaltatore per eseguire tale quota, è necessario compilare un DGUE distinto per ogni subappaltatore, vedasi parte II, sezione C.

<p>13) Per quanto riguarda gli <b>eventuali altri requisiti tecnici e professionali</b> specificati nell'avviso o bando pertinente o nei documenti di gara, l'operatore economico dichiara che:</p> <p>Se la documentazione pertinente <b>eventualmente</b> specificata nell'avviso o bando pertinente o nei documenti di gara è disponibile elettronicamente, indicare:</p>	<p>[.....]</p> <p>(indirizzo web, autorità o organismo di emanazione, riferimento preciso della documentazione):</p> <p>[.....][.....][.....]</p>

D: SISTEMI DI GARANZIA DELLA QUALITÀ E NORME DI GESTIONE AMBIENTALE (ARTICOLO 87 DEL CODICE)

L'operatore economico deve fornire informazioni solo se i programmi di garanzia della qualità e/o le norme di gestione ambientale sono stati richiesti dall'amministrazione aggiudicatrice o dall'ente aggiudicatore nell'avviso o bando pertinente o nei documenti di gara ivi citati.

Sistemi di garanzia della qualità e norme di gestione ambientale	Risposta:
<p>L'operatore economico potrà presentare <b>certificati</b> rilasciati da organismi indipendenti per attestare che egli soddisfa determinate <b>norme di garanzia della qualità</b>, compresa l'accessibilità per le persone con disabilità?</p> <p><b>In caso negativo</b>, spiegare perché e precisare di quali altri mezzi di prova relativi al programma di garanzia della qualità si dispone:</p> <p>Se la documentazione pertinente è disponibile elettronicamente, indicare:</p>	<p>[ ] Sì [ ] No</p> <p>[.....] [.....]</p> <p>(indirizzo web, autorità o organismo di emanazione, riferimento preciso della documentazione):</p> <p>[.....][.....][.....]</p>
<p>L'operatore economico potrà presentare <b>certificati</b> rilasciati da organismi indipendenti per attestare che egli rispetta determinati <b>sistemi o norme di gestione ambientale</b>?</p> <p><b>In caso negativo</b>, spiegare perché e precisare di quali altri mezzi di prova relativi ai <b>sistemi o norme di gestione ambientale</b> si dispone:</p> <p>Se la documentazione pertinente è disponibile elettronicamente, indicare:</p>	<p>[ ] Sì [ ] No</p> <p>[.....] [.....]</p> <p>(indirizzo web, autorità o organismo di emanazione, riferimento preciso della documentazione):</p> <p>[.....][.....][.....]</p>

**Dichiarazioni finali**

*Il sottoscritto/i sottoscritti dichiara/dichiarano formalmente che le informazioni riportate nelle precedenti parti da II a IV sono veritiere e corrette e che il sottoscritto/i sottoscritti è/sono consapevole/consapevoli delle conseguenze di una grave falsa dichiarazione, ai sensi dell'articolo 76 del DPR 445/2000.*

*Ferme restando le disposizioni degli articoli 40, 43 e 46 del DPR 445/2000, il sottoscritto/i sottoscritti dichiara/dichiarano formalmente di essere in grado di produrre, su richiesta e senza indugio, i certificati e le altre forme di prove documentali del caso, con le seguenti eccezioni:*

a) se l'amministrazione aggiudicatrice o l'ente aggiudicatore hanno la possibilità di acquisire direttamente la documentazione complementare accedendo a una banca dati nazionale che sia disponibile gratuitamente in un qualunque Stato membro <sup>(33)</sup>, oppure

b) a decorrere al più tardi dal 18 aprile 2018 <sup>(34)</sup>, l'amministrazione aggiudicatrice o l'ente aggiudicatore sono già in possesso della documentazione in questione.

*Il sottoscritto/i sottoscritti autorizza/autorizzano formalmente ArpaE ad accedere ai documenti complementari alle informazioni, di cui [alla parte/alla sezione/al punto o ai punti] del presente documento di gara unico europeo, ai fini della procedura per l'affidamento della Fornitura di licenze Esri - accordo triennale Small ELA" per 36 mesi*

Firma digitale del legale rappresentante \_\_\_\_\_

<sup>33</sup> A condizione che l'operatore economico abbia fornito le informazioni necessarie (indirizzo web, autorità o organismo di emanazione, riferimento preciso della documentazione) in modo da consentire all'amministrazione aggiudicatrice o all'ente aggiudicatore di acquisire la documentazione. Se necessario, accludere il pertinente assenso.

<sup>34</sup> In funzione dell'attuazione nazionale dell'articolo 59, paragrafo 5, secondo comma, della direttiva 2014/24/UE.

N. Proposta: PDTD-2022-697 del 09/09/2022

**Centro di Responsabilità: Servizio Sistemi Informativi E Innovazione Digitale**

**OGGETTO: Servizio Sistemi Informativi. Affidamento della Fornitura di licenze Esri - accordo triennale Small ELA per 36 mesi - CIG: 93739647CD mediante espletamento di RDO aperta sul mercato elettronico di Consip**

**PARERE CONTABILE**

Il sottoscritto Dott. Bacchi Reggiani Giuseppe, Responsabile del Servizio Amministrazione, Bilancio e Controllo economico, esprime parere di regolarità contabile ai sensi del Regolamento Arpae per l'adozione degli atti di gestione delle risorse dell'Agenzia.

Data 09/09/2022

Il Responsabile del Servizio  
Amministrazione, Bilancio e  
Controllo economico

---